

Índice

Dados da Empresa

| | |
|-----------------------|---|
| Composição do Capital | 1 |
|-----------------------|---|

DFs Individuais

| | |
|---------------------------|---|
| Balanço Patrimonial Ativo | 2 |
|---------------------------|---|

| | |
|-----------------------------|---|
| Balanço Patrimonial Passivo | 3 |
|-----------------------------|---|

| | |
|---------------------------|---|
| Demonstração do Resultado | 4 |
|---------------------------|---|

| | |
|--------------------------------------|---|
| Demonstração do Resultado Abrangente | 5 |
|--------------------------------------|---|

| | |
|--|---|
| Demonstração do Fluxo de Caixa (Método Indireto) | 6 |
|--|---|

Demonstração das Mutações do Patrimônio Líquido

| | |
|--------------------------------|---|
| DMPL - 01/01/2026 à 31/03/2026 | 7 |
|--------------------------------|---|

| | |
|--------------------------------|---|
| DMPL - 01/01/2025 à 31/03/2025 | 8 |
|--------------------------------|---|

| | |
|----------------------------------|---|
| Demonstração de Valor Adicionado | 9 |
|----------------------------------|---|

DFs Consolidadas

| | |
|---------------------------|----|
| Balanço Patrimonial Ativo | 10 |
|---------------------------|----|

| | |
|-----------------------------|----|
| Balanço Patrimonial Passivo | 11 |
|-----------------------------|----|

| | |
|---------------------------|----|
| Demonstração do Resultado | 12 |
|---------------------------|----|

| | |
|--------------------------------------|----|
| Demonstração do Resultado Abrangente | 13 |
|--------------------------------------|----|

| | |
|--|----|
| Demonstração do Fluxo de Caixa (Método Indireto) | 14 |
|--|----|

Demonstração das Mutações do Patrimônio Líquido

| | |
|--------------------------------|----|
| DMPL - 01/01/2026 à 31/03/2026 | 15 |
|--------------------------------|----|

| | |
|--------------------------------|----|
| DMPL - 01/01/2025 à 31/03/2025 | 16 |
|--------------------------------|----|

| | |
|----------------------------------|----|
| Demonstração de Valor Adicionado | 17 |
|----------------------------------|----|

| | |
|--------------------------|----|
| Comentário do Desempenho | 18 |
|--------------------------|----|

| | |
|--------------------|----|
| Notas Explicativas | 42 |
|--------------------|----|

Pareceres e Declarações

| | |
|--|----|
| Relatório da Revisão Especial - Sem Ressalva | 88 |
|--|----|

| | |
|---|----|
| Declaração dos Diretores sobre as Demonstrações Financeiras | 90 |
|---|----|

| | |
|--|----|
| Declaração dos Diretores sobre o Relatório do Auditor Independente | 91 |
|--|----|

Dados da Empresa / Composição do Capital

| Número de Ações (Mil) | Trimestre Atual 31/03/2026 |
|----------------------------------|---------------------------------------|
| Do Capital Integralizado | |
| Ordinárias | 23.804 |
| Preferenciais | 0 |
| Total | 23.804 |
| Em Tesouraria | |
| Ordinárias | 814 |
| Preferenciais | 0 |
| Total | 814 |

DFs Individuais / Balanço Patrimonial Ativo**(Reais Mil)**

| Código da Conta | Descrição da Conta | Trimestre Atual 31/03/2026 | Exercício Anterior 31/12/2025 |
|------------------------|--------------------------------|---------------------------------------|--|
| 1 | Ativo Total | 77.784 | 79.543 |
| 1.01 | Ativo Circulante | 5.916 | 7.351 |
| 1.01.01 | Caixa e Equivalentes de Caixa | 2.640 | 3.237 |
| 1.01.03 | Contas a Receber | 1.900 | 2.598 |
| 1.01.03.01 | Clientes | 1.900 | 2.598 |
| 1.01.06 | Tributos a Recuperar | 819 | 793 |
| 1.01.06.01 | Tributos Correntes a Recuperar | 819 | 793 |
| 1.01.07 | Despesas Antecipadas | 86 | 243 |
| 1.01.07.01 | Despesas Antecipadas | 86 | 243 |
| 1.01.08 | Outros Ativos Circulantes | 471 | 480 |
| 1.01.08.03 | Outros | 471 | 480 |
| 1.01.08.03.01 | Adiantamentos | 5 | 12 |
| 1.01.08.03.02 | Partes Relacionadas | 466 | 468 |
| 1.02 | Ativo Não Circulante | 71.868 | 72.192 |
| 1.02.02 | Investimentos | 71.252 | 71.484 |
| 1.02.02.01 | Participações Societárias | 71.252 | 71.484 |
| 1.02.02.01.02 | Participações em Controladas | 71.252 | 71.484 |
| 1.02.03 | Imobilizado | 544 | 629 |
| 1.02.03.01 | Imobilizado em Operação | 226 | 260 |
| 1.02.03.02 | Direito de Uso em Arrendamento | 318 | 369 |
| 1.02.04 | Intangível | 72 | 79 |
| 1.02.04.01 | Intangíveis | 72 | 79 |

DFs Individuais / Balanço Patrimonial Passivo**(Reais Mil)**

| Código da Conta | Descrição da Conta | Trimestre Atual 31/03/2026 | Exercício Anterior 31/12/2025 |
|------------------------|-----------------------------------|---------------------------------------|--|
| 2 | Passivo Total | 77.784 | 79.543 |
| 2.01 | Passivo Circulante | 636 | 579 |
| 2.01.01 | Obrigações Sociais e Trabalhistas | 95 | 81 |
| 2.01.01.02 | Obrigações Trabalhistas | 95 | 81 |
| 2.01.01.02.01 | Obrigações trabalhistas e sociais | 95 | 81 |
| 2.01.02 | Fornecedores | 308 | 247 |
| 2.01.02.01 | Fornecedores Nacionais | 308 | 247 |
| 2.01.03 | Obrigações Fiscais | 33 | 54 |
| 2.01.03.01 | Obrigações Fiscais Federais | 33 | 54 |
| 2.01.04 | Empréstimos e Financiamentos | 200 | 197 |
| 2.01.04.03 | Financiamento por Arrendamento | 200 | 197 |
| 2.02 | Passivo Não Circulante | 60.900 | 60.815 |
| 2.02.02 | Outras Obrigações | 60.777 | 60.641 |
| 2.02.02.01 | Passivos com Partes Relacionadas | 60.312 | 60.179 |
| 2.02.02.01.02 | Débitos com Controladas | 60.312 | 60.179 |
| 2.02.02.02 | Outros | 465 | 462 |
| 2.02.02.02.03 | Passivo a descoberto | 465 | 462 |
| 2.02.04 | Provisões | 123 | 174 |
| 2.02.04.02 | Outras Provisões | 123 | 174 |
| 2.02.04.02.04 | Arrendamentos a pagar | 123 | 174 |
| 2.03 | Patrimônio Líquido | 16.248 | 18.149 |
| 2.03.01 | Capital Social Realizado | 18.103 | 18.103 |
| 2.03.04 | Reservas de Lucros | 46 | 46 |
| 2.03.04.01 | Reserva Legal | 1.313 | 1.313 |
| 2.03.04.05 | Reserva de Retenção de Lucros | 51 | 51 |
| 2.03.04.09 | Ações em Tesouraria | -1.318 | -1.318 |
| 2.03.05 | Lucros/Prejuízos Acumulados | -1.901 | 0 |

DFs Individuais / Demonstração do Resultado**(Reais Mil)**

| Código da Conta | Descrição da Conta | Acumulado do Atual Exercício 01/01/2026 à 31/03/2026 | Acumulado do Exercício Anterior 01/01/2025 à 31/03/2025 |
|------------------------|--|---|--|
| 3.01 | Receita de Venda de Bens e/ou Serviços | 1.196 | 3.447 |
| 3.02 | Custo dos Bens e/ou Serviços Vendidos | -45 | -101 |
| 3.03 | Resultado Bruto | 1.151 | 3.346 |
| 3.04 | Despesas/Receitas Operacionais | -3.042 | -4.613 |
| 3.04.01 | Despesas com Vendas | -670 | -3.232 |
| 3.04.02 | Despesas Gerais e Administrativas | -1.950 | -2.579 |
| 3.04.04 | Outras Receitas Operacionais | 39 | 106 |
| 3.04.05 | Outras Despesas Operacionais | -377 | -577 |
| 3.04.06 | Resultado de Equivalência Patrimonial | -84 | 1.669 |
| 3.05 | Resultado Antes do Resultado Financeiro e dos Tributos | -1.891 | -1.267 |
| 3.06 | Resultado Financeiro | -10 | 20 |
| 3.06.01 | Receitas Financeiras | 42 | 115 |
| 3.06.01.01 | Receitas Financeiras | 46 | 20 |
| 3.06.01.02 | Ganho (perda) de capital | -4 | 95 |
| 3.06.02 | Despesas Financeiras | -52 | -95 |
| 3.07 | Resultado Antes dos Tributos sobre o Lucro | -1.901 | -1.247 |
| 3.09 | Resultado Líquido das Operações Continuadas | -1.901 | -1.247 |
| 3.11 | Lucro/Prejuízo do Período | -1.901 | -1.247 |

DFs Individuais / Demonstração do Resultado Abrangente**(Reais Mil)**

| Código da Conta | Descrição da Conta | Acumulado do Atual Exercício 01/01/2026 à 31/03/2026 | Acumulado do Exercício Anterior 01/01/2025 à 31/03/2025 |
|------------------------|---------------------------------|---|--|
| 4.01 | Lucro Líquido do Período | -1.901 | -1.247 |
| 4.03 | Resultado Abrangente do Período | -1.901 | -1.247 |

DFs Individuais / Demonstração do Fluxo de Caixa (Método Indireto)**(Reais Mil)**

| Código da Conta | Descrição da Conta | Acumulado do Atual Exercício 01/01/2026 à 31/03/2026 | Acumulado do Exercício Anterior 01/01/2025 à 31/03/2025 |
|------------------------|---|---|--|
| 6.01 | Caixa Líquido Atividades Operacionais | -678 | -3.725 |
| 6.01.01 | Caixa Gerado nas Operações | -1.600 | -2.635 |
| 6.01.01.01 | Lucro antes do impostos de renda e contribuição social | -1.901 | -1.247 |
| 6.01.01.02 | Equivalência patrimonial | 84 | -1.669 |
| 6.01.01.03 | Depreciação e amortização do imobilizado e intangível | 192 | 191 |
| 6.01.01.04 | Amortização sobre arrendamento | 51 | 26 |
| 6.01.01.05 | Juros sobre arrendamento | 6 | 1 |
| 6.01.01.07 | Ajuste a valor presente do contas a receber de clientes | -32 | 63 |
| 6.01.02 | Variações nos Ativos e Passivos | 922 | -357 |
| 6.01.02.01 | Contas a receber de clientes | 730 | -430 |
| 6.01.02.02 | Impostos a recuperar | -26 | -31 |
| 6.01.02.03 | Despesas antecipadas | 157 | 140 |
| 6.01.02.04 | Fornecedores | 61 | -24 |
| 6.01.02.05 | Obrigações fiscais, trabalhistas e sociais | -7 | -15 |
| 6.01.02.06 | Adiantamento | 7 | 3 |
| 6.01.03 | Outros | 0 | -733 |
| 6.02 | Caixa Líquido Atividades de Investimento | 2 | -11 |
| 6.02.01 | Partes relacionadas | 2 | -11 |
| 6.03 | Caixa Líquido Atividades de Financiamento | 79 | 2.486 |
| 6.03.01 | Partes relacionadas | 133 | 2.519 |
| 6.03.02 | Pagamento de arrendamento | -54 | -33 |
| 6.05 | Aumento (Redução) de Caixa e Equivalentes | -597 | -1.250 |
| 6.05.01 | Saldo Inicial de Caixa e Equivalentes | 3.237 | 3.044 |
| 6.05.02 | Saldo Final de Caixa e Equivalentes | 2.640 | 1.794 |

DFs Individuais / Demonstração das Mutações do Patrimônio Líquido / DMPL - 01/01/2026 à 31/03/2026**(Reais Mil)**

| Código da Conta | Descrição da Conta | Capital Social Integralizado | Reservas de Capital, Opções Outorgadas e Ações em Tesouraria | Reservas de Lucro | Lucros ou Prejuízos Acumulados | Outros Resultados Abrangentes | Patrimônio Líquido |
|------------------------|---|-------------------------------------|---|--------------------------|---------------------------------------|--------------------------------------|---------------------------|
| 5.01 | Saldos Iniciais | 18.103 | 1.313 | -1.267 | 0 | 0 | 18.149 |
| 5.02 | Ajustes de Exercícios Anteriores | 0 | 0 | 0 | 0 | 0 | 0 |
| 5.03 | Saldos Iniciais Ajustados | 18.103 | 1.313 | -1.267 | 0 | 0 | 18.149 |
| 5.04 | Transações de Capital com os Sócios | 0 | 0 | 0 | 0 | 0 | 0 |
| 5.05 | Resultado Abrangente Total | 0 | 0 | 0 | -1.901 | 0 | -1.901 |
| 5.05.01 | Lucro Líquido do Período | 0 | 0 | 0 | -1.901 | 0 | -1.901 |
| 5.06 | Mutações Internas do Patrimônio Líquido | 0 | 0 | 0 | 0 | 0 | 0 |
| 5.07 | Saldos Finais | 18.103 | 1.313 | -1.267 | -1.901 | 0 | 16.248 |

DFs Individuais / Demonstração das Mutações do Patrimônio Líquido / DMPL - 01/01/2025 à 31/03/2025**(Reais Mil)**

| Código da Conta | Descrição da Conta | Capital Social Integralizado | Reservas de Capital, Opções Outorgadas e Ações em Tesouraria | Reservas de Lucro | Lucros ou Prejuízos Acumulados | Outros Resultados Abrangentes | Patrimônio Líquido |
|------------------------|---|-------------------------------------|---|--------------------------|---------------------------------------|--------------------------------------|---------------------------|
| 5.01 | Saldos Iniciais | 18.103 | 1.313 | 3.054 | 0 | 0 | 22.470 |
| 5.02 | Ajustes de Exercícios Anteriores | 0 | 0 | 0 | 0 | 0 | 0 |
| 5.03 | Saldos Iniciais Ajustados | 18.103 | 1.313 | 3.054 | 0 | 0 | 22.470 |
| 5.04 | Transações de Capital com os Sócios | 0 | 0 | 0 | 0 | 0 | 0 |
| 5.05 | Resultado Abrangente Total | 0 | 0 | 0 | -1.247 | 0 | -1.247 |
| 5.05.01 | Lucro Líquido do Período | 0 | 0 | 0 | -1.247 | 0 | -1.247 |
| 5.06 | Mutações Internas do Patrimônio Líquido | 0 | 0 | -1.247 | 1.247 | 0 | 0 |
| 5.06.04 | Absorção de prejuízo do período | 0 | 0 | -1.247 | 1.247 | 0 | 0 |
| 5.07 | Saldos Finais | 18.103 | 1.313 | 1.807 | 0 | 0 | 21.223 |

DFs Individuais / Demonstração de Valor Adicionado**(Reais Mil)**

| Código da Conta | Descrição da Conta | Acumulado do Atual Exercício 01/01/2026 à 31/03/2026 | Acumulado do Exercício Anterior 01/01/2025 à 31/03/2025 |
|------------------------|--|---|--|
| 7.01 | Receitas | 1.227 | 3.553 |
| 7.01.01 | Vendas de Mercadorias, Produtos e Serviços | 1.227 | 3.553 |
| 7.02 | Insumos Adquiridos de Terceiros | -2.292 | -5.624 |
| 7.02.02 | Materiais, Energia, Servs. de Terceiros e Outros | -2.292 | -5.624 |
| 7.03 | Valor Adicionado Bruto | -1.065 | -2.071 |
| 7.04 | Retenções | -243 | -217 |
| 7.04.01 | Depreciação, Amortização e Exaustão | -243 | -217 |
| 7.05 | Valor Adicionado Líquido Produzido | -1.308 | -2.288 |
| 7.06 | Vlr Adicionado Recebido em Transferência | -42 | 1.784 |
| 7.06.01 | Resultado de Equivalência Patrimonial | -84 | 1.669 |
| 7.06.02 | Receitas Financeiras | 46 | 20 |
| 7.06.03 | Outros | -4 | 95 |
| 7.06.03.01 | Ganho (perda) de capital | -4 | 95 |
| 7.07 | Valor Adicionado Total a Distribuir | -1.350 | -504 |
| 7.08 | Distribuição do Valor Adicionado | -1.350 | -504 |
| 7.08.01 | Pessoal | 384 | 423 |
| 7.08.01.01 | Remuneração Direta | 243 | 300 |
| 7.08.01.02 | Benefícios | 116 | 97 |
| 7.08.01.03 | F.G.T.S. | 25 | 26 |
| 7.08.02 | Impostos, Taxas e Contribuições | 85 | 187 |
| 7.08.02.01 | Federais | 84 | 149 |
| 7.08.02.03 | Municipais | 1 | 38 |
| 7.08.03 | Remuneração de Capitais de Terceiros | 82 | 133 |
| 7.08.03.01 | Juros | 52 | 95 |
| 7.08.03.02 | Aluguéis | 20 | 31 |
| 7.08.03.03 | Outras | 10 | 7 |
| 7.08.04 | Remuneração de Capitais Próprios | -1.901 | -1.247 |
| 7.08.04.03 | Lucros Retidos / Prejuízo do Período | -1.901 | -1.247 |

DFs Consolidadas / Balanço Patrimonial Ativo**(Reais Mil)**

| Código da Conta | Descrição da Conta | Trimestre Atual 31/03/2026 | Exercício Anterior 31/12/2025 |
|------------------------|--------------------------------|---------------------------------------|--|
| 1 | Ativo Total | 21.127 | 22.812 |
| 1.01 | Ativo Circulante | 8.793 | 10.274 |
| 1.01.01 | Caixa e Equivalentes de Caixa | 2.696 | 3.132 |
| 1.01.03 | Contas a Receber | 3.967 | 5.003 |
| 1.01.03.01 | Clientes | 3.967 | 5.003 |
| 1.01.04 | Estoques | 500 | 348 |
| 1.01.06 | Tributos a Recuperar | 1.008 | 984 |
| 1.01.06.01 | Tributos Correntes a Recuperar | 1.008 | 984 |
| 1.01.07 | Despesas Antecipadas | 86 | 243 |
| 1.01.08 | Outros Ativos Circulantes | 536 | 564 |
| 1.01.08.03 | Outros | 536 | 564 |
| 1.01.08.03.01 | Adiantamentos | 536 | 564 |
| 1.02 | Ativo Não Circulante | 12.334 | 12.538 |
| 1.02.01 | Ativo Realizável a Longo Prazo | 96 | 0 |
| 1.02.01.04 | Contas a Receber | 96 | 0 |
| 1.02.01.04.01 | Clientes | 96 | 0 |
| 1.02.03 | Imobilizado | 2.257 | 2.405 |
| 1.02.03.01 | Imobilizado em Operação | 1.070 | 1.100 |
| 1.02.03.02 | Direito de Uso em Arrendamento | 1.187 | 1.305 |
| 1.02.04 | Intangível | 9.981 | 10.133 |
| 1.02.04.01 | Intangíveis | 9.981 | 10.133 |

DFs Consolidadas / Balanço Patrimonial Passivo**(Reais Mil)**

| Código da Conta | Descrição da Conta | Trimestre Atual 31/03/2026 | Exercício Anterior 31/12/2025 |
|------------------------|---|---------------------------------------|--|
| 2 | Passivo Total | 21.127 | 22.812 |
| 2.01 | Passivo Circulante | 2.156 | 1.707 |
| 2.01.01 | Obrigações Sociais e Trabalhistas | 685 | 427 |
| 2.01.01.02 | Obrigações Trabalhistas | 685 | 427 |
| 2.01.01.02.01 | Obrigações trabalhistas e sociais | 685 | 427 |
| 2.01.02 | Fornecedores | 618 | 397 |
| 2.01.02.01 | Fornecedores Nacionais | 618 | 397 |
| 2.01.03 | Obrigações Fiscais | 369 | 378 |
| 2.01.03.01 | Obrigações Fiscais Federais | 369 | 378 |
| 2.01.04 | Empréstimos e Financiamentos | 467 | 458 |
| 2.01.04.03 | Financiamento por Arrendamento | 467 | 458 |
| 2.01.06 | Provisões | 17 | 47 |
| 2.01.06.02 | Outras Provisões | 17 | 47 |
| 2.01.06.02.04 | Adiantamentos | 17 | 47 |
| 2.02 | Passivo Não Circulante | 777 | 897 |
| 2.02.01 | Empréstimos e Financiamentos | 776 | 896 |
| 2.02.01.03 | Financiamento por Arrendamento | 776 | 896 |
| 2.02.04 | Provisões | 1 | 1 |
| 2.02.04.01 | Provisões Fiscais Previdenciárias Trabalhistas e Cíveis | 1 | 1 |
| 2.02.04.01.04 | Provisões Cíveis | 1 | 1 |
| 2.03 | Patrimônio Líquido Consolidado | 18.194 | 20.208 |
| 2.03.01 | Capital Social Realizado | 18.103 | 18.103 |
| 2.03.04 | Reservas de Lucros | 46 | 46 |
| 2.03.04.01 | Reserva Legal | 1.313 | 1.313 |
| 2.03.04.05 | Reserva de Retenção de Lucros | 51 | 51 |
| 2.03.04.09 | Ações em Tesouraria | -1.318 | -1.318 |
| 2.03.05 | Lucros/Prejuízos Acumulados | -1.901 | 0 |
| 2.03.09 | Participação dos Acionistas Não Controladores | 1.946 | 2.059 |

DFs Consolidadas / Demonstração do Resultado**(Reais Mil)**

| Código da Conta | Descrição da Conta | Acumulado do Atual Exercício 01/01/2026 à 31/03/2026 | Acumulado do Exercício Anterior 01/01/2025 à 31/03/2025 |
|------------------------|--|---|--|
| 3.01 | Receita de Venda de Bens e/ou Serviços | 4.924 | 8.901 |
| 3.02 | Custo dos Bens e/ou Serviços Vendidos | -565 | -529 |
| 3.03 | Resultado Bruto | 4.359 | 8.372 |
| 3.04 | Despesas/Receitas Operacionais | -6.251 | -8.971 |
| 3.04.01 | Despesas com Vendas | -778 | -3.273 |
| 3.04.02 | Despesas Gerais e Administrativas | -4.197 | -4.472 |
| 3.04.04 | Outras Receitas Operacionais | 22 | 5 |
| 3.04.05 | Outras Despesas Operacionais | -1.298 | -1.231 |
| 3.05 | Resultado Antes do Resultado Financeiro e dos Tributos | -1.892 | -599 |
| 3.06 | Resultado Financeiro | 45 | 29 |
| 3.06.01 | Receitas Financeiras | 118 | 176 |
| 3.06.01.01 | Receitas Financeiras | 122 | 81 |
| 3.06.01.02 | Ganho (perda) de capital | -4 | 95 |
| 3.06.02 | Despesas Financeiras | -73 | -147 |
| 3.07 | Resultado Antes dos Tributos sobre o Lucro | -1.847 | -570 |
| 3.08 | Imposto de Renda e Contribuição Social sobre o Lucro | -167 | -330 |
| 3.08.01 | Corrente | -167 | -330 |
| 3.09 | Resultado Líquido das Operações Continuadas | -2.014 | -900 |
| 3.11 | Lucro/Prejuízo Consolidado do Período | -2.014 | -900 |
| 3.11.01 | Atribuído a Sócios da Empresa Controladora | -1.901 | -1.247 |
| 3.11.02 | Atribuído a Sócios Não Controladores | -113 | 347 |

DFs Consolidadas / Demonstração do Resultado Abrangente**(Reais Mil)**

| Código da Conta | Descrição da Conta | Acumulado do Atual Exercício 01/01/2026 à 31/03/2026 | Acumulado do Exercício Anterior 01/01/2025 à 31/03/2025 |
|------------------------|---|---|--|
| 4.01 | Lucro Líquido Consolidado do Período | -2.014 | -900 |
| 4.03 | Resultado Abrangente Consolidado do Período | -2.014 | -900 |
| 4.03.01 | Atribuído a Sócios da Empresa Controladora | -1.901 | -1.247 |
| 4.03.02 | Atribuído a Sócios Não Controladores | -113 | 347 |

DFs Consolidadas / Demonstração do Fluxo de Caixa (Método Indireto)**(Reais Mil)**

| Código da Conta | Descrição da Conta | Acumulado do Atual Exercício 01/01/2026 à 31/03/2026 | Acumulado do Exercício Anterior 01/01/2025 à 31/03/2025 |
|------------------------|---|---|--|
| 6.01 | Caixa Líquido Atividades Operacionais | -266 | -2.026 |
| 6.01.01 | Caixa Gerado nas Operações | -1.363 | -227 |
| 6.01.01.01 | Lucro antes do imposto de renda e contribuição social | -1.847 | -570 |
| 6.01.01.02 | Depreciação e amortização do imobilizado e intangível | 218 | 211 |
| 6.01.01.03 | Amortização sobre arrendamento | 118 | 93 |
| 6.01.01.04 | Juros sobre arrendamento | 23 | 22 |
| 6.01.01.05 | Constituição de provisão para PECLD | 340 | 285 |
| 6.01.01.09 | Ajuste a valor presente do contas a receber de clientes | -48 | 62 |
| 6.01.01.10 | Imposto de renda e contribuição social pagos | -167 | -330 |
| 6.01.02 | Variações nos Ativos e Passivos | 1.097 | -1.066 |
| 6.01.02.01 | Contas a receber de clientes | 648 | -1.220 |
| 6.01.02.02 | Impostos a recuperar | -24 | -12 |
| 6.01.02.03 | Estoque | -152 | -346 |
| 6.01.02.04 | Adiantamento | 28 | -8 |
| 6.01.02.05 | Despesas antecipadas | 157 | 140 |
| 6.01.02.06 | Fornecedores | 221 | 225 |
| 6.01.02.07 | Obrigações fiscais, trabalhistas e sociais | 249 | 156 |
| 6.01.02.08 | Provisão para contingências | 0 | -1 |
| 6.01.02.09 | Adiantamentos | -30 | 0 |
| 6.01.03 | Outros | 0 | -733 |
| 6.02 | Caixa Líquido Atividades de Investimento | -36 | -296 |
| 6.02.01 | Adições no ativo imobilizado e intangível | -36 | -296 |
| 6.03 | Caixa Líquido Atividades de Financiamento | -134 | -113 |
| 6.03.01 | Pagamento de arrendamento | -134 | -113 |
| 6.05 | Aumento (Redução) de Caixa e Equivalentes | -436 | -2.435 |
| 6.05.01 | Saldo Inicial de Caixa e Equivalentes | 3.132 | 4.384 |
| 6.05.02 | Saldo Final de Caixa e Equivalentes | 2.696 | 1.949 |

DFs Consolidadas / Demonstração das Mutações do Patrimônio Líquido / DMPL - 01/01/2026 à 31/03/2026**(Reais Mil)**

| Código da Conta | Descrição da Conta | Capital Social Integralizado | Reservas de Capital, Opções Outorgadas e Ações em Tesouraria | Reservas de Lucro | Lucros ou Prejuízos Acumulados | Outros Resultados Abrangentes | Patrimônio Líquido | Participação dos Não Controladores | Patrimônio Líquido Consolidado |
|------------------------|---|-------------------------------------|---|--------------------------|---------------------------------------|--------------------------------------|---------------------------|---|---------------------------------------|
| 5.01 | Saldos Iniciais | 18.103 | 1.313 | -1.267 | 0 | 0 | 18.149 | 2.059 | 20.208 |
| 5.02 | Ajustes de Exercícios Anteriores | 0 | 0 | 0 | 0 | 0 | 0 | 0 | 0 |
| 5.03 | Saldos Iniciais Ajustados | 18.103 | 1.313 | -1.267 | 0 | 0 | 18.149 | 2.059 | 20.208 |
| 5.04 | Transações de Capital com os Sócios | 0 | 0 | 0 | 0 | 0 | 0 | 0 | 0 |
| 5.05 | Resultado Abrangente Total | 0 | 0 | 0 | -1.901 | 0 | -1.901 | -113 | -2.014 |
| 5.05.01 | Lucro Líquido do Período | 0 | 0 | 0 | -1.901 | 0 | -1.901 | -113 | -2.014 |
| 5.06 | Mutações Internas do Patrimônio Líquido | 0 | 0 | 0 | 0 | 0 | 0 | 0 | 0 |
| 5.07 | Saldos Finais | 18.103 | 1.313 | -1.267 | -1.901 | 0 | 16.248 | 1.946 | 18.194 |

DFs Consolidadas / Demonstração das Mutações do Patrimônio Líquido / DMPL - 01/01/2025 à 31/03/2025**(Reais Mil)**

| Código da Conta | Descrição da Conta | Capital Social Integralizado | Reservas de Capital, Opções Outorgadas e Ações em Tesouraria | Reservas de Lucro | Lucros ou Prejuízos Acumulados | Outros Resultados Abrangentes | Patrimônio Líquido | Participação dos Não Controladores | Patrimônio Líquido Consolidado |
|------------------------|---|-------------------------------------|---|--------------------------|---------------------------------------|--------------------------------------|---------------------------|---|---------------------------------------|
| 5.01 | Saldos Iniciais | 18.103 | 1.313 | 3.054 | 0 | 0 | 22.470 | 1.677 | 24.147 |
| 5.02 | Ajustes de Exercícios Anteriores | 0 | 0 | 0 | 0 | 0 | 0 | 0 | 0 |
| 5.03 | Saldos Iniciais Ajustados | 18.103 | 1.313 | 3.054 | 0 | 0 | 22.470 | 1.677 | 24.147 |
| 5.04 | Transações de Capital com os Sócios | 0 | 0 | 0 | 0 | 0 | 0 | 0 | 0 |
| 5.05 | Resultado Abrangente Total | 0 | 0 | 0 | -1.247 | 0 | -1.247 | 347 | -900 |
| 5.05.01 | Lucro Líquido do Período | 0 | 0 | 0 | -1.247 | 0 | -1.247 | 347 | -900 |
| 5.06 | Mutações Internas do Patrimônio Líquido | 0 | 0 | -1.247 | 1.247 | 0 | 0 | 0 | 0 |
| 5.06.04 | Absorção de prejuízo do período | 0 | 0 | -1.247 | 1.247 | 0 | 0 | 0 | 0 |
| 5.07 | Saldos Finais | 18.103 | 1.313 | 1.807 | 0 | 0 | 21.223 | 2.024 | 23.247 |

DFs Consolidadas / Demonstração de Valor Adicionado**(Reais Mil)**

| Código da Conta | Descrição da Conta | Acumulado do Atual Exercício 01/01/2026 à 31/03/2026 | Acumulado do Exercício Anterior 01/01/2025 à 31/03/2025 |
|------------------------|--|---|--|
| 7.01 | Receitas | 5.014 | 9.159 |
| 7.01.01 | Vendas de Mercadorias, Produtos e Serviços | 5.014 | 9.159 |
| 7.02 | Insumos Adquiridos de Terceiros | -4.286 | -7.943 |
| 7.02.02 | Materiais, Energia, Servs. de Terceiros e Outros | -4.286 | -7.943 |
| 7.03 | Valor Adicionado Bruto | 728 | 1.216 |
| 7.04 | Retenções | -336 | -304 |
| 7.04.01 | Depreciação, Amortização e Exaustão | -336 | -304 |
| 7.05 | Valor Adicionado Líquido Produzido | 392 | 912 |
| 7.06 | Vlr Adicionado Recebido em Transferência | 118 | 176 |
| 7.06.02 | Receitas Financeiras | 122 | 81 |
| 7.06.03 | Outros | -4 | 95 |
| 7.06.03.01 | Ganho (perda) de capital | -4 | 95 |
| 7.07 | Valor Adicionado Total a Distribuir | 510 | 1.088 |
| 7.08 | Distribuição do Valor Adicionado | 510 | 1.088 |
| 7.08.01 | Pessoal | 1.979 | 1.017 |
| 7.08.01.01 | Remuneração Direta | 692 | 797 |
| 7.08.01.02 | Benefícios | 1.201 | 156 |
| 7.08.01.03 | F.G.T.S. | 86 | 64 |
| 7.08.02 | Impostos, Taxas e Contribuições | 318 | 766 |
| 7.08.02.01 | Federais | 291 | 629 |
| 7.08.02.02 | Estaduais | 17 | 4 |
| 7.08.02.03 | Municipais | 10 | 133 |
| 7.08.03 | Remuneração de Capitais de Terceiros | 227 | 205 |
| 7.08.03.01 | Juros | 56 | 147 |
| 7.08.03.02 | Aluguéis | 161 | 52 |
| 7.08.03.03 | Outras | 10 | 6 |
| 7.08.04 | Remuneração de Capitais Próprios | -2.014 | -900 |
| 7.08.04.03 | Lucros Retidos / Prejuízo do Período | -2.014 | -900 |

Comentário do Desempenho



INFORMAÇÕES TRIMESTRAIS

1T26

EM 31 DE MARÇO DE 2026 E RELATÓRIO
SOBRE A REVISÃO DE INFORMAÇÕES TRIMESTRAIS

+55 15 3031-6100
SOROCABA - SP, BRASIL



Relatório da Administração

Prezados acionistas,

É com satisfação que apresentamos o Relatório da Administração e as Informações Contábeis Intermediárias individuais e consolidadas da Atom Educação e Editora S.A., referentes ao trimestre encerrado em 31 de março de 2026. Este relatório foi preparado em conformidade com as Normas Internacionais de Relatórios Financeiros (IFRS), emitidas pelo International Accounting Standards Board (IASB), e em consonância com os pronunciamentos, interpretações e orientações do Comitê de Pronunciamentos Contábeis (CPC), aprovados por resoluções do Conselho Federal de Contabilidade (CFC), bem como com as normas da Comissão de Valores Mobiliários (CVM).

Além disso, nossas demonstrações financeiras foram submetidas à revisão de auditor independente, que a conduziram de acordo com as normas brasileiras e internacionais de revisão sobre as demonstrações financeiras individuais e consolidadas. Adicionalmente, fornecemos notas explicativas que detalham nossas políticas contábeis e eventos subsequentes relevantes.

A contratação dos auditores independentes para a prestação de serviços de auditoria e revisão à Companhia, a partir de 1º de janeiro de 2023, ficou a cargo da empresa ERNST & YOUNG AUDITORES INDEPENDENTES S.S. Ltda.

Durante o exercício, a Atom Educação e Editora S.A. enfrentou desafios e oportunidades, e nossa equipe de gestão empenhou-se em tomar decisões estratégicas para garantir o crescimento futuro sustentável da Companhia, tanto na estrutura interna, com a criação de novos conteúdos e material didático, como em busca de parceiros estratégicos para diversificação das fontes de receita da Companhia.

No encerramento deste trimestre, reafirmamos nosso compromisso em manter nossos acionistas e investidores devidamente informados, com transparência e diligência na divulgação de informações relevantes sobre a Companhia.

Agradecemos a confiança depositada em nossa Companhia e reiteramos nosso comprometimento em continuar buscando o crescimento sustentável e a geração de valor para todos os nossos stakeholders.

José Joaquim Paifer
Fundador e CEO Atom S.A.

PRINCIPAIS RESULTADOS

DESEMPENHO OPERACIONAL



Destaques

| ATOM (R\$'000) | 1º Trimestre | | |
|---------------------|--------------|-------|--------|
| | 2026 | 2025 | YoY% |
| (=) Receita Líquida | 4.924 | 8.901 | (45%) |
| (=) Lucro Bruto | 4.359 | 8.372 | (48%) |
| Margem Bruta (%) | 89% | 94% | (6pp) |
| (=) EBITDA Ajustado | (1.554) | (293) | 430% |
| Margem EBITDA (%) | (32%) | (3%) | (28pp) |
| Prejuízo Líquido | (2.014) | (900) | 124% |
| Margem Líquida (%) | (41%) | (10%) | (31pp) |

Receita Líquida: No 1º trimestre de 2026, a receita líquida totalizou R\$ 4,9 milhões, representando uma redução de 45% em relação ao mesmo período de 2025, quando atingiu R\$ 8,9 milhões. A retração reflete, principalmente, a continuidade do processo de ajuste operacional e reposicionamento estratégico, com foco na melhoria da eficiência e na qualificação das receitas. Apesar da redução no período, a Companhia segue direcionada ao fortalecimento de suas operações e à construção de uma base mais sustentável.

Lucro (prejuízo) Líquido: O trimestre encerrou com prejuízo líquido de R\$ 2,0 milhões, frente a um prejuízo de R\$ 899 mil no 1T25, representando uma piora de 124%. Esse desempenho está relacionado, principalmente, à menor geração de receitas e à pressão sobre as margens, ainda impactadas por custos fixos e despesas necessárias para sustentação e evolução das operações. A Companhia permanece focada na disciplina de custos e no aumento da eficiência operacional para recomposição gradual dos resultados.

Ebitda Ajustado: O EBITDA ajustado no 1T26 foi negativo em R\$ 1,5 milhão, ante resultado negativo de R\$ 293 mil no 1T25, representando uma variação de 430%. O desempenho reflete a menor geração operacional de caixa no período, impactada pela queda de receita e pela manutenção de uma estrutura de custos ainda em fase de adequação. Ainda assim, a Companhia segue avançando em iniciativas de otimização operacional e racionalização de despesas, com expectativa de melhora progressiva ao longo dos próximos períodos.

Comentário ao Desempenho

PRINCIPAIS RESULTADOS

DESEMPENHO OPERACIONAL



| ATOM (R\$'000) | 1º Trimestre | | |
|---------------------------|----------------|----------------|---------------|
| | 2026 | 2025 | YoY% |
| (=) Receita Líquida | 4.924 | 8.901 | (45%) |
| (-) COGS | (565) | (529) | 7% |
| (=) Lucro Bruto | 4.359 | 8.372 | (48%) |
| Margem Bruta (%) | 89% | 94% | (6pp) |
| (-) SG&A | (5.914) | (8.665) | (32%) |
| (=) EBITDA Ajustado | (1.554) | (293) | 431% |
| Margem EBITDA (%) | (31%) | (3%) | (28pp) |
| Depreciação e Amortização | (338) | (301) | 12% |
| Resultado Financeiro | 45 | 24 | 90% |
| IRPJ/CSLL Corrente | (167) | (330) | (49%) |
| Prejuízo Líquido | (2.014) | (900) | 124% |
| Margem Líquida (%) | (41%) | (10%) | (31pp) |
| Acionistas | | | |
| Controladores | (1.901) | (1.247) | 52% |
| Não controladores | (113) | 347 | (133%) |

¹ Ebitda Ajustado: Desconsidera os juros, o resultado financeiro e as despesas não recorrentes.

² COGS refere-se aos custos diretos associados à produção de nosso material didático.

³ SG&A refere-se às despesas administrativas, às vendas e gerais.

⁴ D&A refere-se às depreciações e às amortizações.



A Companhia

Atualmente a Atom desenvolve atividades voltadas para a publicação e edição de livros, revistas e conteúdo educacional no segmento financeiro, treinamentos em desenvolvimento profissional e gestão de capital próprio.

As operações da Companhia têm como objetivo principal a publicação e o desenvolvimento de material didático sobre educação financeira, investimentos, operações em bolsa de valores, entre outros conteúdos voltados para o mercado financeiro e desenvolvimento profissional, como empreendedorismo e preparatórios para concurso público. Ainda, a Companhia desenvolve atividades de investimentos em títulos da dívida pública, privada e operações de daytrade.

Atualmente, a Companhia possui em sua estrutura societária o Cebrac Consultoria e Franquia S.A. (“Cebrac”), fortalecendo sua atuação no segmento educacional por meio de uma ampla rede de franquias e diversificando seu portfólio com cursos profissionalizantes voltados à capacitação e inserção no mercado de trabalho.

O Cebrac possui sede em Londrina (PR) e mais de 80 unidades franqueadas em 20 estados; é detentor do Selo de Excelência da ABF – Associação Brasileira de Franchising por 14 (quatorze) anos consecutivos; destaque no Prêmio Melhor Franquia do Brasil da PEGN – Pequenas Empresas & Grandes Negócios, sendo multicampeão 5 estrelas por vários anos consecutivos; e no ano de 2023 recebeu a premiação de MELHORES E MAIORES, da EXAME.

Os cursos do Cebrac têm metodologia própria, com foco principal em cursos profissionalizantes de empreendedorismo, sustentabilidade e responsabilidade social para o público dos ensinos básico e médio, nas áreas de Assistente Administrativo, Farmácia, English, Informática e Cuidador, entre outros.



Comentário do Desempenho



Desde 2025, a Companhia iniciou o projeto de expansão de novas franquias próprias do Cebrac, com a inauguração das unidades de Arapongas (PR), Araraquara (SP), Boa vista (RR), Cuiabá (MT), Guarulhos (SP), Maracanaú (CE) e Ponta Grossa (PR), reforçando o compromisso de ampliar ainda mais a presença da marca em todo o território nacional.

A seguir, o organograma societário da Companhia, data-base março de 2026:

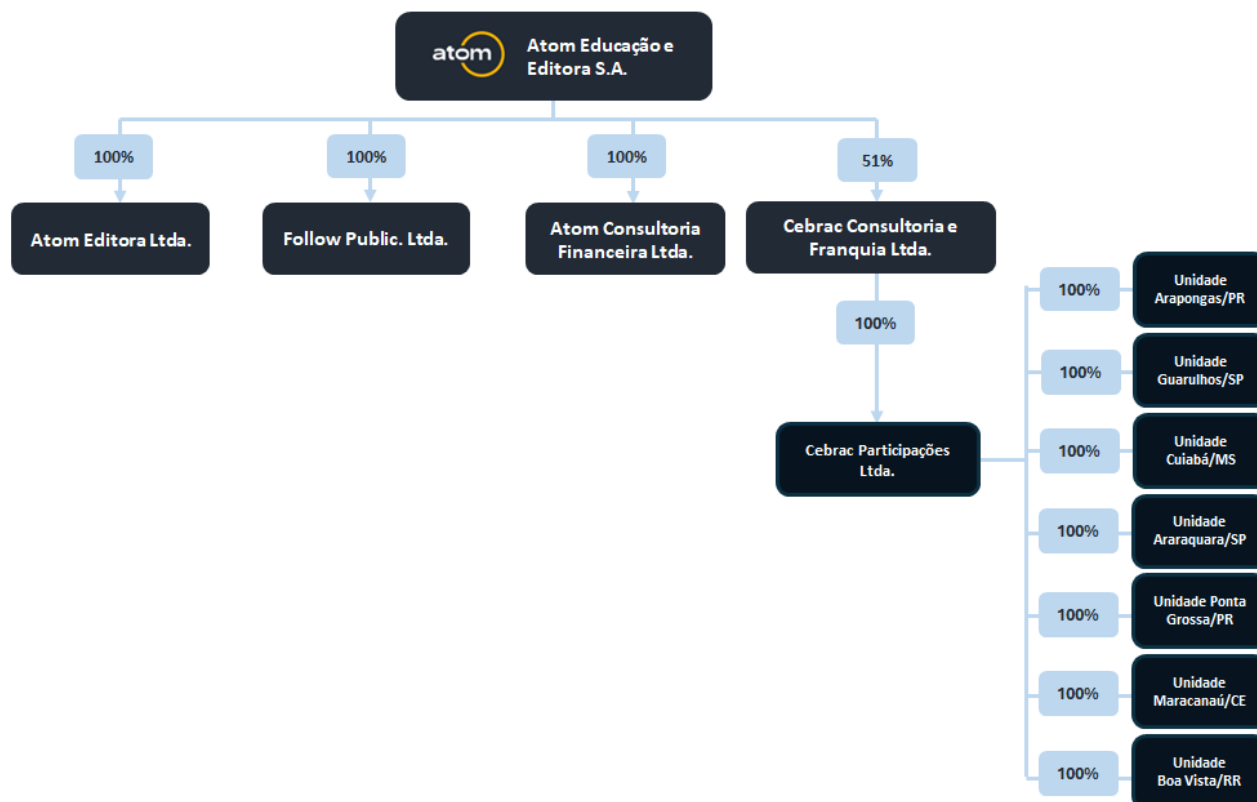

A Atom acredita que investir na educação é o melhor caminho para um crescimento sustentável de longo prazo tanto para a Companhia como para o país. O investimento na melhoria do nosso modelo educacional atrai um número cada vez maior de pessoas que buscam se desenvolver e gerar uma nova renda.

Os fundadores da Atom, com mais de 20 anos de experiência no mercado financeiro, seguem convictos de que a educação é a base para a transformação da vida financeira das pessoas. Promover a educação financeira não é apenas benéfico para indivíduos, mas também para a sociedade como um todo, contribuindo para um país mais próspero, estável e equitativo.



Rede de Escolas Cebrac

Desde sua fundação, o Cebrac tem se comprometido a fornecer uma educação de qualidade, focada em preparar os alunos para enfrentar os desafios do mercado de trabalho com habilidades práticas e conhecimentos sólidos. Este compromisso com a excelência educacional não apenas beneficiou milhares de estudantes ao longo dos anos, mas também consolidou o Cebrac como uma referência em ensino profissionalizante no país.

Os cursos presenciais do Cebrac cobrem uma ampla gama de disciplinas, desde áreas técnicas até competências em gestão e tecnologia, sempre alinhados às demandas atuais do mercado. O sucesso desse modelo educacional pode ser visto nos resultados financeiros alcançados pela rede. Neste primeiro trimestre de 2026, a rede Cebrac faturou mais de **R\$ 29 milhões**¹. Esse número reflete não apenas a demanda pelos cursos oferecidos, mas também a eficácia da metodologia de ensino e a confiança depositada por alunos e empregadores na marca Cebrac.

¹O saldo apresentado refere-se ao faturamento total acumulado de janeiro a março de 2026 das unidades franqueadas da Rede Cebrac e não corresponde ao saldo consolidado em nossas demonstrações financeiras.

Com a rápida evolução das tecnologias de comunicação e a crescente demanda por flexibilidade na educação, a rede está dando um passo estratégico fundamental: a entrada no mercado híbrido e online. Este movimento representa uma expansão significativa para a rede, que está se adaptando às novas tendências educacionais e aos hábitos dos estudantes da era digital. Ao ingressar no mercado online, o Cebrac busca complementar sua já robusta oferta presencial, proporcionando ainda mais oportunidades para alunos em todo o país.

Essa nova fase de expansão digital permitirá ao Cebrac alcançar públicos que antes estavam além de sua capacidade geográfica, oferecendo a mesma qualidade de ensino por meio de plataformas online inovadoras. Os cursos online estão sendo desenvolvidos para manter o padrão de excelência que os alunos esperam do Cebrac, com conteúdo acessível, interativo e relevante. A transição para o ambiente digital também permitirá uma maior personalização do ensino, com módulos adaptados às necessidades de cada aluno, além de facilitar o acesso ao conteúdo a qualquer hora e em qualquer lugar.

A combinação do ensino presencial consolidado com a nova oferta online coloca o Cebrac em uma posição única no mercado de educação. A rede não apenas está expandindo seu alcance, mas também está inovando na maneira como entrega educação, mostrando que está preparada para liderar o setor no futuro. Essa estratégia híbrida, que une o melhor dos dois mundos, fortalece o Cebrac como um player central no cenário educacional brasileiro.

Os principais cursos comercializados pela Rede de Escolas

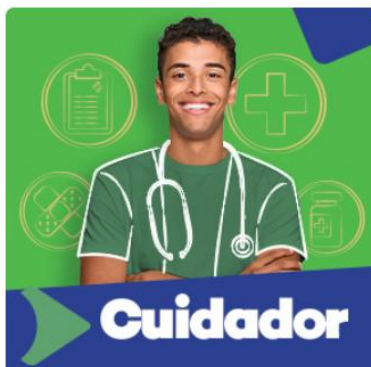

Base de Alunos Atom & Cebrac

Em meio aos desafios e transformações, celebramos, neste 1T2026, a conquista de mais de **14 mil alunos matriculados** pela Atom e Cebrac, além de ultrapassarmos a **marca de 180 mil alunos matriculados** ao longo dos últimos anos, juntamente com a rede de franquias com os cursos voltados para a especialização ao mercado financeiro, cursos livres e empreendedorismo. Estamos comprometidos em continuar oferecendo educação de qualidade e oportunidades de crescimento para todos os nossos estudantes.

Evolução de alunos (Acumulados)

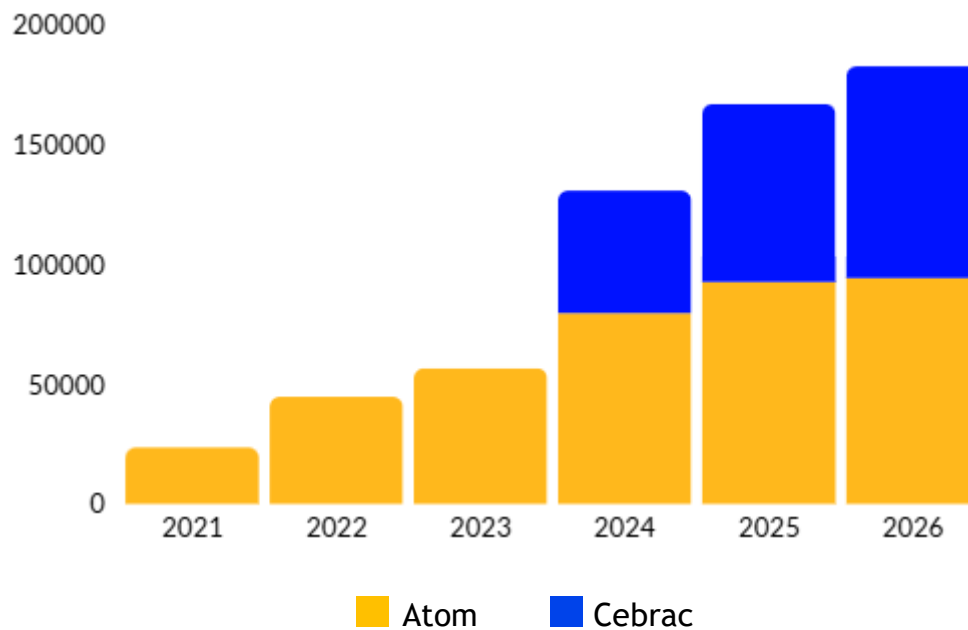

Essa evolução é fruto do amadurecimento dos cursos livres e de nosso ensino digital, também impulsionado pela implantação do ensino digital nas unidades físicas. Esse crescimento indica confiança dos alunos e das famílias na instituição, além de contribuir para a sustentabilidade financeira e para a ampliação de oportunidades educacionais.

Presença Física e Digital

Seguimos fortalecendo de forma consistente nossa presença no ambiente digital, ao mesmo tempo em que ampliamos significativamente nossa atuação física por meio do CEBRAC. Esse movimento reflete uma estratégia clara de integração entre os canais digitais e presenciais, permitindo uma atuação coordenada e complementar em todas as frentes do negócio. Como resultado desse avanço, nesse primeiro trimestre alcançamos mais de 14 mil novas matrículas nas escolas físicas e mais de 2 mil novas matrículas no ambiente digital, reforçando a robustez e a capilaridade do nosso modelo de atuação. Essa abordagem híbrida e inovadora nos diferencia no setor, combinando escala, eficiência e proximidade com o cliente. Enquanto o ambiente digital potencializa o alcance e a eficiência operacional, a presença física garante acolhimento, confiança e relacionamento direto com nossos públicos. A sinergia entre o físico e o digital fortalece nossa proposta de valor, amplia nossa capacidade de atendimento e consolida nosso posicionamento como referência em um mercado cada vez mais dinâmico, integrado e conectado.



Matrículas no Ano

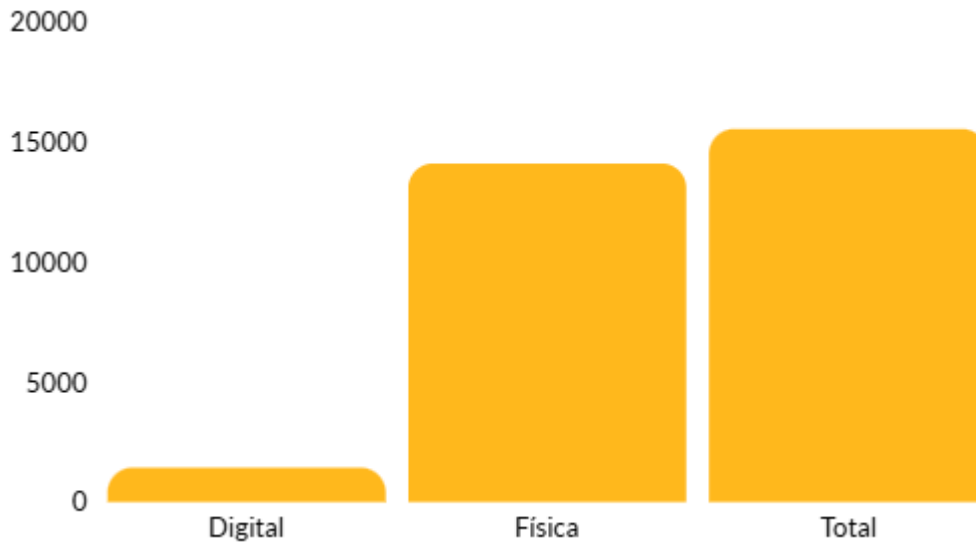

Satisfação: aprimoramento constante na jornada dos nossos alunos e clientes em todas as regiões

A satisfação dos nossos alunos e clientes é uma prioridade essencial em todas as nossas operações. Por isso, estamos comprometidos com um processo contínuo de aprimoramento ao longo de toda a jornada. Por meio da escuta ativa, da coleta sistemática de feedbacks e da análise de dados, identificamos oportunidades de melhoria e implementamos ações que respondem diretamente às expectativas e às necessidades do nosso público.

Além disso, investimos fortemente na capacitação contínua de nossas equipes e na modernização constante das ferramentas, processos e metodologias utilizadas. Nosso objetivo é garantir que cada interação presencial ou digital seja significativa, acolhedora e agregadora de valor. Esse compromisso com a evolução e a excelência fortalece a confiança na nossa marca e enriquece a experiência de aprendizado e serviço. Estamos dedicados a construir um ambiente em que cada aluno e cliente se sinta ouvido, valorizado e plenamente satisfeito.

Matrículas por Região



Tecnologia: avanço em nossa jornada de inovação, impulsionada pela implementação de inteligência artificial

A Companhia vem consolidando a introdução de conteúdos voltados à inteligência artificial como parte relevante de sua estratégia de inovação, fortalecendo continuamente essa frente e ampliando sua aplicação no negócio. Esse movimento reforça o posicionamento em inovação e o compromisso com a incorporação de tecnologias que agreguem valor às operações.

A tecnologia permanece como um pilar essencial na evolução da experiência do cliente, e a integração de soluções baseadas em inteligência artificial tem proporcionado avanços consistentes em eficiência operacional, personalização e qualidade dos serviços prestados.

A Companhia segue comprometida com a identificação e implementação de novas soluções tecnológicas, entendendo que a inovação contínua é fundamental para fortalecer o relacionamento com os clientes e tornar as interações cada vez mais relevantes, assertivas e de alto impacto.



Expansão de Novas Franquias

Estamos em um momento de entusiasmo e ambição, marcando o início de uma nova era para nossa Companhia com a expansão planejada de novas franquias. Esta estratégia não é apenas um movimento de crescimento, mas uma verdadeira transformação em nossa jornada, onde cada nova unidade simboliza uma extensão dos nossos valores, da nossa cultura e da excelência que sempre buscamos entregar.

Destacamos que, durante o período de 2025 e o 1T2026, inauguramos unidades próprias em Arapongas (PR), Araraquara (SP), Boa vista (RR), Cuiabá (MT), Guarulhos (SP), Maracanaú (CE) e Ponta Grossa (PR), mais um importante marco na nossa trajetória de expansão. Essas unidades refletem a nossa visão de futuro e a nossa determinação em levar educação de qualidade a cada vez mais regiões do país.

Nosso plano de expansão está sendo cuidadosamente elaborado, levando em consideração as melhores práticas do mercado, as demandas dos consumidores e as oportunidades de inovação. Sabemos que o sucesso de cada nova unidade depende de uma combinação de fatores: um modelo de negócios sólido, suporte robusto e contínuo, e a capacidade de adaptação às particularidades de cada região. Por isso, estamos comprometidos em fornecer a nossos franqueados todas as ferramentas necessárias para prosperar, desde treinamento de gestão administrativa até marketing estratégico e assistência operacional.

Esta expansão não apenas amplia nossa presença geográfica, mas também fortalece nossa marca, criando oportunidades de emprego e contribuindo para o desenvolvimento econômico das comunidades em que atuamos. Cada nova unidade é um catalisador para o crescimento local, gerando valor para nossos franqueados, colaboradores, clientes e acionistas.





Expansão Para Novos Mercados: Atuação em Licitações Públicas

Desde dezembro de 2025, a Companhia iniciou a participações em processos licitatórios, consolidando um avanço relevante em sua estratégia de expansão no mercado público. Essa conquista reforça o posicionamento da Companhia em um setor estratégico, caracterizado por demanda recorrente, relevância social e elevado potencial de atuação ao longo do tempo. O resultado possibilita a participação em um instrumento de registro de preços para futuras e eventuais contratações, com vigência determinada, cujas aquisições ocorrerão conforme a necessidade dos entes públicos participantes. Trata-se de um modelo que amplia as oportunidades comerciais e operacionais da Companhia, ao mesmo tempo em que preserva flexibilidade, eficiência administrativa e aderência às práticas do setor público, não sendo possível, neste momento, estimar de forma precisa os valores que poderão ser efetivamente contratados. Do ponto de vista estratégico, o ganho dessa Ata valida a capacidade técnica, operacional e financeira da Companhia em atender às exigências rigorosas do setor público, ampliando sua credibilidade institucional e abrindo caminho para novas participações em consórcios intermunicipais, prefeituras e demais entes públicos. Além disso, a atuação por meio de consórcios fortalece a capilaridade regional e dilui riscos de concentração em um único contratante.

Para os nossos acionistas, essa operação representa:

- **Diversificação de receitas**, reduzindo dependência exclusiva do mercado privado;
- **Contratos de médio prazo**, com alta previsibilidade e baixo risco de inadimplência;
- **Potencial de efeito multiplicador**, uma vez que a homologação em uma Ata relevante tende a facilitar novos ganhos em processos similares;
- **Escalabilidade**, sem aumento proporcional de custos fixos.

A entrada e consolidação no mercado de licitações públicas reforça a tese de crescimento sustentável da Companhia, combinando volume, previsibilidade e credibilidade, pilares fundamentais para geração de valor no longo prazo. Trata-se de um movimento estratégico que posiciona a empresa em um novo patamar de maturidade, governança e atratividade para investidores.

Em 2026, a Companhia mantém sua atuação ativa na participação de novas licitações, reforçando sua estratégia de expansão e geração de oportunidades, ao mesmo tempo em que direcionando esforços para a execução e concretização dos contratos, assegurando o cumprimento dos prazos, a qualidade das entregas e a captura dos resultados esperados.



Visão estratégica e novo posicionamento

Nos últimos anos, nossa Companhia tem passado por um processo contínuo de evolução, acompanhando as transformações do mercado e as mudanças no comportamento dos nossos clientes. As recentes movimentações estratégicas e aquisições consolidam mais um marco nessa trajetória, reforçando nosso compromisso em sermos uma empresa educacional ainda mais completa, moderna e alinhada às demandas do futuro.

O cenário educacional, por sua vez, segue cada vez mais competitivo e desafiador. A intensidade da concorrência é impulsionada por múltiplos fatores que exigem das instituições inovação constante, capacidade de adaptação e estratégias sólidas para atrair e reter alunos. Entre os principais vetores dessa transformação, destacam-se:

- **Diversificação das Ofertas:** o crescimento do ensino online e das plataformas digitais de aprendizado ampliou as possibilidades de formação e especialização, levando as instituições tradicionais a expandirem seu portfólio para o ambiente virtual.
- **Cursos Livres e Certificações Profissionais:** além da educação formal, há uma valorização crescente de cursos de curta duração, voltados à qualificação rápida e prática, o que atrai um público cada vez mais diversificado.
- **Globalização:** a educação online permite que instituições educacionais atraiam estudantes globalmente. Empresas educacionais renomadas em diferentes países agora competem também em nosso mercado em conjunto com empresas parceiras nacionais.
- **Inovação Tecnológica e Personalização do Ensino:** o avanço das tecnologias de ensino, como inteligência artificial e plataformas de aprendizado adaptativo, permite que as instituições ofereçam um ensino mais personalizado e eficiente, ajustando-se às necessidades de cada aluno.
- **Mudança no Comportamento do Consumidor:** os alunos estão mais exigentes e conectados, buscando experiências de aprendizado flexíveis, acessíveis e de alto impacto um movimento que redefine a forma como as instituições se posicionam e inovam.

Ao fortalecer nosso ecossistema educacional com a expansão de unidades próprias e a integração ao Cebrac, reafirmamos nossa visão de futuro e nosso propósito de transformar vidas por meio da educação. Essa nova etapa reflete nossa estratégia de crescimento sustentável e a crença de que o conhecimento é o motor do desenvolvimento. Hoje, mais do que nunca, estamos preparados para liderar com inovação, qualidade e impacto positivo na sociedade.

Comentário do Desempenho



Além disso, reflete o nosso compromisso contínuo com o crescimento, a inovação e a diversificação de fontes de receita e conta com os seguintes pilares estratégicos que sustentaram a transação: sinergia com o público-alvo, potencial de digitalização do mercado, expansão de novas unidades franqueadas e distribuição de produtos da Atom.

Ademais, destacamos a sólida posição de caixa e equivalentes que a Atom mantém. Nossa responsabilidade em preservar e gerir prudentemente os recursos financeiros tem nos proporcionado estabilidade em um ambiente econômico volátil e nos conferido uma base para alavancar novas oportunidades. Continuaremos a investir em recursos e parcerias, buscando constantemente novas maneiras de enriquecer a experiência de aprendizagem de nossos alunos.

Os saldos em **caixa e equivalentes** juntamente com os **recebíveis** totalizam R\$ 6.7 milhões no final do fechamento de março de 2026.

| Saldo (em milhares de reais) | 1T2022 | 1T2023 | 1T2024 | 1T2025 | 1T2026 |
|------------------------------|---------------|---------------|---------------|---------------|--------------|
| Caixa e Equivalentes | 18.256 | 26.136 | 8.354 | 1.949 | 2.696 |
| Recebíveis | 16.623 | 10.570 | 10.160 | 8.734 | 4.063 |
| Total | 34.879 | 36.706 | 18.514 | 10.683 | 6.759 |

Seguindo a responsabilidade com a **geração de caixa** da Companhia, conseguimos manter a posição de caixa relevante. De 2021 a 2023 foram distribuídos mais de **R\$ 24 milhões** em **dividendos** e bonificações para os nossos acionistas.

| Distribuição | 2021 | 2022 | 2023 | Total |
|-----------------------|--------------|---------------|--------------|---------------|
| Dividendos | 2.929 | 1.442 | 2.381 | 6.752 |
| Dividendos Adicionais | 3.341 | - | 5.142 | 8.483 |
| Bonificação | - | 8.834 | - | 8.834 |
| Total | 6.270 | 10.276 | 7.523 | 24.069 |

Comentário do Desempenho



Recursos humanos

A Companhia possui uma estrutura composta pela área administrativa e educacional. Neste fechamento de 31 de março de 2026, a Companhia possuía 107 colaboradores, sendo 18 diretamente da Atom e 89 do Cebrac. Já em dezembro de 2025, possuíamos 72 colaboradores. A Companhia não realiza, até o momento, o cálculo de rotatividade de sua estrutura de recursos humanos.

Lucro e/ou prejuízo líquido

A Companhia apresentou um prejuízo de R\$ 2 milhões no consolidado no encerramento de março de 2026, quando comparado com o mesmo período anterior que apresentou um prejuízo de R\$ 900 mil.

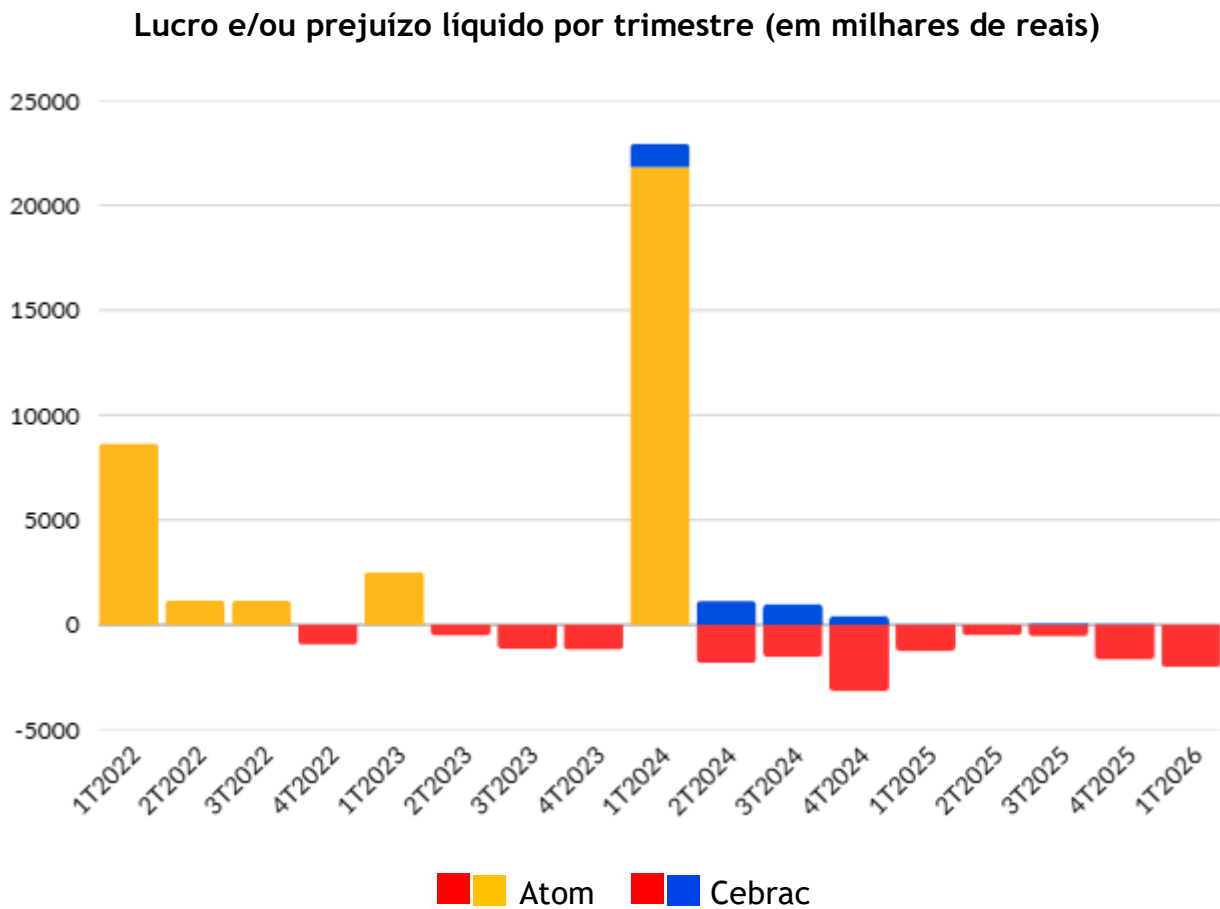

Despesas operacionais

O gráfico abaixo demonstra a composição das **despesas operacionais** separada por cada segmento e o consolidado em 2026 e comparativo de 2025.

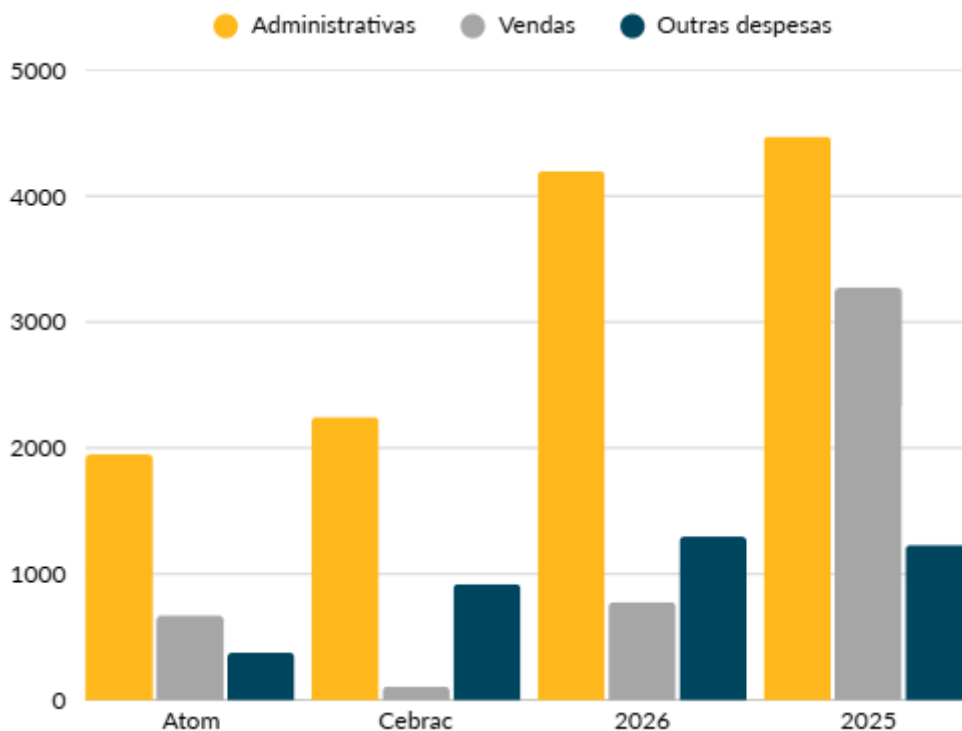

As despesas administrativas diminuíram em comparação com o mesmo período anterior, principalmente devido à manutenção e à redução do quadro de colaboradores e prestadores de serviços. Essa diminuição é reflexo da necessidade de reforçar nossas equipes para o desenvolvimento e implementação de novas estratégias de negócios, bem como para apoiar a expansão das franquias. Investimentos contínuos em capacitação e no aprimoramento dos processos administrativos são fundamentais para garantir o sucesso das nossas novas unidades, como as de Arapongas, Araraquara, Boa vista, Cuiabá, Ponta Grossa, Maracáú e Guarulhos, além de outras iniciativas que visam fortalecer nossa posição no mercado.

Esses custos adicionais são encarados como investimentos estratégicos, necessários para a execução dos nossos planos de crescimento e inovação. A contratação de novos profissionais e a parceria com prestadores especializados são vitais para suportar nossa expansão, melhorar a eficiência operacional e assegurar a qualidade nos serviços prestados, o que gerará retornos significativos a médio e longo prazo.

Comentário do Desempenho



Ativo total

O ativo total consolidado da Companhia alcançou R\$ 21,1 milhões no encerramento do primeiro trimestre 2026, frente aos R\$ 26,2 milhões no mesmo período de 2025. A principal variação no ativo está associada aos desembolsos de caixa realizados para suportar a expansão estratégica da Companhia. Esses investimentos visam fortalecer nossas operações e acelerar o crescimento das franquias, incluindo as novas unidades próprias de franquias.

Ativo total (em milhares de reais)

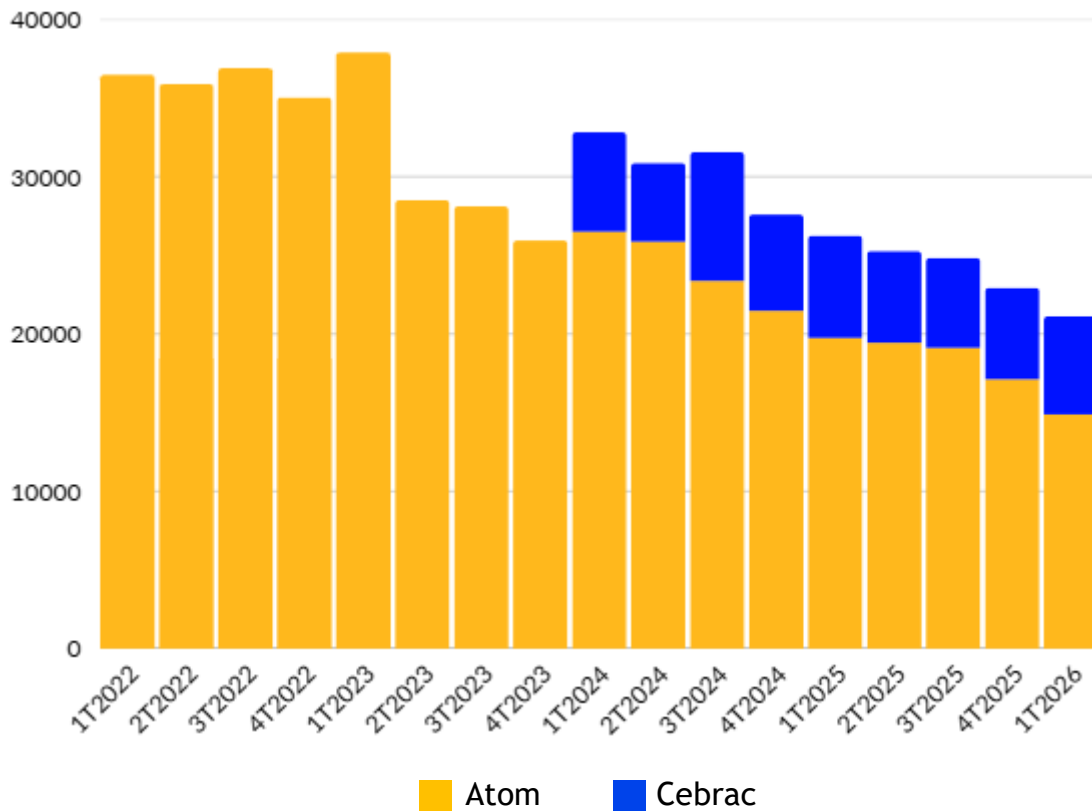



Caixa e equivalentes

A Companhia encerrou 31 de março de 2026 com caixa e equivalentes de caixa no valor de R\$ 2,7 milhão, ante R\$ 1,9 milhões referentes à mesma data em 2025. A forte variação no caixa e equivalentes de caixa em 31 de março de 2026 pode ser explicada pelo pagamento do projeto de expansão do Cebrac e pelas novas estratégias de crescimento do segmento Atom. Esses desembolsos foram estratégicos para fortalecer nossa posição no mercado e impulsionar o crescimento futuro, apesar do impacto imediato nas reservas de caixa. Nossa responsabilidade em preservar e gerir prudentemente os recursos financeiros têm nos proporcionado estabilidade em um ambiente econômico volátil e nos confere uma base para alavancar novas oportunidades.

Caixa e equivalentes (em milhares de reais)

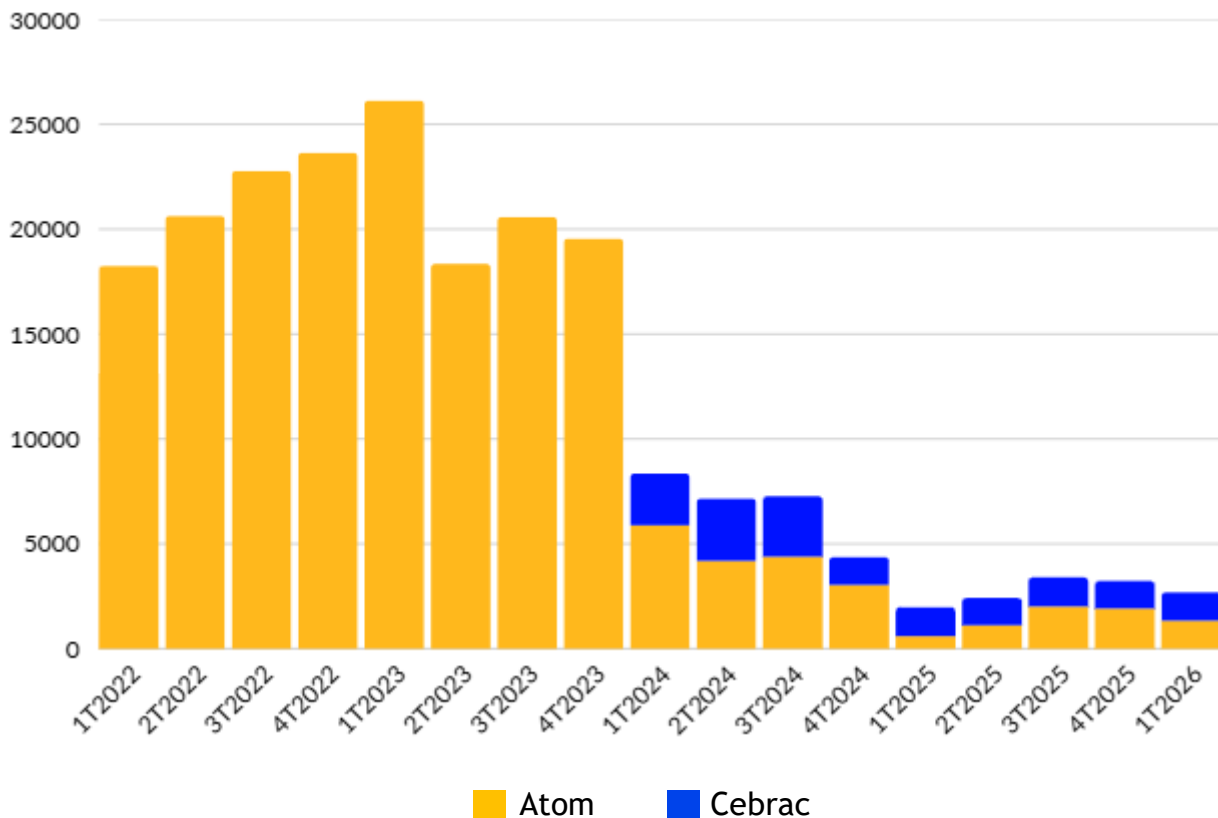

Comentário do Desempenho



Contas a receber

A Companhia registrou contas a receber no montante de R\$ 4,0 milhões em 31 de março de 2026, em comparação aos R\$ 8,7 milhões no mesmo período de 2025. A redução é atribuída ao recebimento das parcelas dos clientes, resultando em uma diminuição no saldo de contas a receber em relação ao ano anterior.

Contas a receber (em milhares de reais)

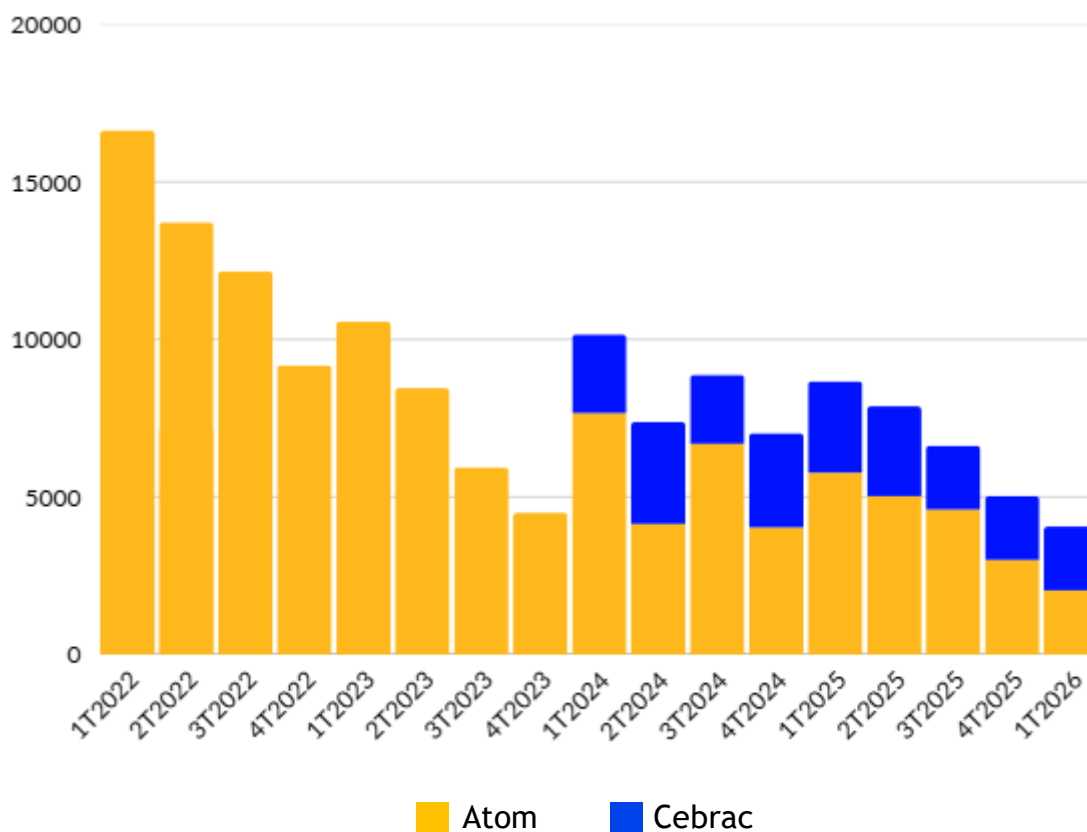

Comentário do Desempenho



Esses valores possuem baixo risco de perda por serem valores de compras parceladas com cartão de crédito, com aproximadamente 60% em liquidação imediata ou em até 90 dias.

| Aging list | Valor a receber | % Total |
|-------------------------------|-----------------|-------------|
| A Receber de 1 a 30 dias | 2.101 | 52% |
| A Receber de 31 a 60 dias | 492 | 12% |
| A Receber de 61 a 90 dias | 355 | 9% |
| A Receber de 91 a 180 dias | 549 | 14% |
| A Receber de 181 a 365 dias | 342 | 8% |
| Acima de 365 dias | 99 | 2% |
| Vencidos | 1.283 | 32% |
| Provisão para perdas | (1.051) | (26%) |
| Ajuste a valor presente (AVP) | (107) | (3%) |
| Saldo Contas a Receber | 4.063 | 100% |

Comentário do Desempenho



Resultado por Segmento de Negócio

Abaixo, apresentamos o resultado operacional por segmento de negócio, detalhando o desempenho de cada área. Esse detalhamento oferece uma visão clara e objetiva do desempenho atual de cada segmento, permitindo uma análise mais precisa.

| ATOM (R\$'000) | ATOM Q1 | | | CEBRAC Q1 | | | 1º Trimestre | | |
|---------------------------------|----------------|----------------|--------------|----------------|----------------|---------------|----------------|----------------|--------------|
| | 2026 | 2025 | YoY% | 2026 | 2025 | YoY% | 2026 | 2025 | YoY% |
| (=) Receita Líquida | 1.268 | 5.703 | (78%) | 3.656 | 3.198 | 14% | 4.924 | 8.901 | (45%) |
| (-) COGS | (45) | (107) | (58%) | (520) | (422) | 23% | (566) | (529) | 7% |
| (=) Lucro Bruto | 1.223 | 5.596 | (78%) | 3.136 | 2.775 | 13% | 4.359 | 8.372 | (48%) |
| Margem Bruta (%) | 96% | 98% | (2pp) | 86% | 87% | (1pp) | 89% | 94% | (6pp) |
| (-) SG&A | (2.753) | (6.574) | (58%) | (3.161) | (2.092) | 51% | (5.914) | (8.665) | (32%) |
| (=) EBITDA Ajustado | (1.530) | (977) | 57% | (24) | 684 | (103%) | (1.554) | (293) | 431% |
| Margem EBITDA (%) | (121%) | (17%) | (104pp) | (1%) | 21% | (22pp) | (32%) | (3%) | (28pp) |
| Depreciação e Amortização | (241) | (216) | 12% | (97) | (85) | 13% | (337) | (301) | 12% |
| Resultado Financeiro | (11) | 8 | (231%) | 56 | 16 | 242% | 45 | 24 | 86% |
| IRPJ/CSLL Corrente | (2) | (85) | (98%) | (165) | (244) | (32%) | (167) | (330) | (49%) |
| Lucro (Prejuízo) Líquido | (1.783) | (1.270) | 40% | (230) | 370 | (162%) | (2.014) | (900) | 124% |
| Margem Líquida (%) | (141%) | (22%) | (118pp) | (6%) | 12% | (18pp) | (41%) | (10%) | (31pp) |



Mudança de Controle e Oferta Pública de Aquisição (OPA)

Em 14 de agosto de 2025, foi concluída a alienação do controle acionário da Companhia para a Aqwa Brasil Participações S.A. (“Aqwa BR”), subsidiária integral da Aqwa Capital Holdings, LLC, mediante aquisição de 50,10% do capital votante e do capital social total da Companhia.

A alienação de controle foi realizada sob condição resolutiva de realização de Oferta Pública de Aquisição de Ações (“OPA”) das demais ações de emissão da Companhia, nos termos do artigo 254-A da Lei nº 6.404/76 e da regulamentação aplicável. Na mesma data, a Ofertante protocolou junto à Comissão de Valores Mobiliários (“CVM”) o pedido de registro da OPA.

Entretanto, a operação ainda não foi concluída em razão do indeferimento, ocorrido em 18 de dezembro, do pedido de registro da OPA pela CVM, decorrente do não atendimento às exigências formuladas pela Autarquia.

Em 03 de março de 2026, a Ofertante protocolou novo pedido de registro da OPA junto à CVM, já nos termos da Resolução CVM nº 215/2024 e comunicou a Companhia que está adotando as providências necessárias para a viabilização da OPA.

A responsabilidade pelo protocolo, instrução do pedido de registro da OPA e atendimento das exigências formuladas pela CVM é exclusiva da Ofertante, não cabendo à Companhia ingerência sobre o andamento do processo regulatório.

Na data de emissão destas demonstrações financeiras, o processo de registro da OPA encontra-se em trâmite perante a CVM.



Atenciosamente,

A Administração

Sorocaba/SP, 08 de maio de 2026.

CONSELHO DE ADMINISTRAÇÃO

Elias Fernando da Silva Oliveira - Presidente do Conselho de Administração

José Joaquim Paifer - Conselheiro

Lucas Mateus Pereira Ramos - Conselheiro

Pedro Fernando Grandó Filho - Conselheiro Independente

ATOM EDUCAÇÃO E EDITORA S.A.

23.994.857/0001-70

Relacionamento com Investidores

(+55 15) 3031-6100

<https://ri.atomeducacional.com.br>

Notas Explicativas

Atom Educação e Editora S.A.

Notas explicativas às informações contábeis intermediárias individuais e consolidadas--Continuação
31 de março de 2026
(Em milhares de reais, exceto quando indicado de outra forma)

1. Contexto operacional

A Atom Educação e Editora S.A. é uma sociedade de capital aberto e está registrada no CNPJ - Cadastro Nacional de Pessoa Jurídica sob o nº 23.994.857/0001-70, e NIRE - Número de Inscrição de Registro de Empresas nº 35300487737. Está sediada na cidade de Sorocaba, Estado de São Paulo, na Rua Eulalia Silva, nº 454, CEP 18030-230.

A Atom Educação e Editora S.A é uma empresa voltada à publicação de conteúdos educacionais no seguimento financeiro e desenvolvimento de atividades de tesouraria; controladora da Atom Editora Ltda., voltada exclusivamente para publicação de materiais didáticos; Follow Publicações Ltda., direcionada à comunicação no mercado financeiro; a Atom Consultoria Financeira Ltda., voltada exclusivamente para consultoria financeira; e Cebrac Consultoria e Franquia S.A., voltada para editorial de material didático e distribuição e educação de cursos livres por meio de franquias. Os detalhes da aquisição da Cebrac Consultoria e Franquia S.A, aquisição esta ocorrida durante o ano de 2024, estão apresentados na nota 6. A Companhia e suas controladas contemplam o "Grupo".

A emissão dessas informações contábeis intermediárias foi autorizada pela Administração em 08 de maio de 2026.

Mudança de Controle Societário da Companhia

Em 14 de agosto de 2025, foi concluída a alienação do controle acionário da Companhia para a Valorant Capital S.A. - nova denominação da Aqwa Brasil Participações S.A. ("Ofertante"), subsidiária integral da Aqwa Capital Holdings, LLC, mediante aquisição de 50,10% do capital votante e do capital social total da Companhia.

A alienação de controle foi realizada sob condição resolutive de realização de Oferta Pública de Aquisição de Ações ("OPA") das demais ações de emissão da Companhia, nos termos do artigo 254-A da Lei nº 6.404/76 e da regulamentação aplicável. Na mesma data, a Ofertante protocolou junto à Comissão de Valores Mobiliários ("CVM") o pedido de registro da OPA.

Entretanto, a operação ainda não foi concluída em razão do indeferimento, ocorrido em 18 de dezembro, do pedido de registro da OPA pela CVM, decorrente do não atendimento às exigências formuladas pela Autarquia.

Em 03 de março de 2026, a Ofertante protocolou novo pedido de registro da OPA junto à CVM, já nos termos da Resolução CVM nº 215/2024 e comunicou a Companhia que está adotando as providências necessárias para a viabilização da OPA.

Diante desse cenário, a Companhia segue acompanhando atentamente todos os desdobramentos do processo.

Notas Explicativas

Atom Educação e Editora S.A.

Notas explicativas às informações contábeis intermediárias individuais e consolidadas--Continuação
31 de março de 2026
(Em milhares de reais, exceto quando indicado de outra forma)

2. Apresentação das demonstrações contábeis individuais e consolidadas

2.1. Base de preparação

As demonstrações financeiras foram preparadas conforme as práticas contábeis adotadas no Brasil, que compreendem as normas da Comissão de Valores Mobiliários (CVM) e os pronunciamentos emitidos pelo Comitê de Pronunciamentos Contábeis (CPC) e as normas internacionais de relatório financeiro (*International Financial Reporting Standards (IFRS)*), emitidas pelo *International Accounting Standards Board (IASB)*, e evidenciam todas as informações relevantes próprias das demonstrações financeiras, e somente elas, as quais estão consistentes com as utilizadas pela administração na sua gestão.

As políticas contábeis materiais aplicadas na preparação dessas demonstrações financeiras estão apresentadas na Nota 4 e nas respectivas notas explicativas. As demonstrações financeiras foram preparadas considerando o custo histórico como base de valor, que, no caso de ativos e passivos financeiros é ajustado para refletir a mensuração ao valor justo.

Adicionalmente, o Grupo considerou as orientações emanadas da Orientação Técnica OCPC 07, emitida pelo CPC em novembro de 2014, na preparação de suas informações financeiras. Dessa forma, as informações relevantes próprias das informações financeiras estão sendo evidenciadas e correspondem às utilizadas pela administração na sua gestão.

a) Demonstrações financeiras individuais

As demonstrações financeiras individuais da Controladora foram preparadas conforme as práticas contábeis adotadas no Brasil emitidas pelo Comitê de Pronunciamentos Contábeis (CPC). Elas também estão em conformidade com as normas internacionais de relatório financeiro (*International Financial Reporting Standards (IFRS)*), emitidas pelo *International Accounting Standards Board (IASB)*. Essas demonstrações individuais são divulgadas em conjunto com as demonstrações financeiras consolidadas.

b) Demonstrações financeiras consolidadas

As demonstrações financeiras consolidadas foram preparadas e estão sendo apresentadas conforme as práticas contábeis adotadas no Brasil, incluindo os pronunciamentos emitidos pelo Comitê de Pronunciamentos Contábeis (CPC) e conforme as normas internacionais de relatório financeiro (*International Financial Reporting Standards (IFRS)*), emitidas pelo *International Accounting Standards Board (IASB)*.

Notas Explicativas

Atom Educação e Editora S.A.

Notas explicativas às informações contábeis intermediárias individuais e consolidadas--Continuação
31 de março de 2026
(Em milhares de reais, exceto quando indicado de outra forma)

2. Apresentação das demonstrações contábeis individuais e consolidadas-- Continuação

2.1. Base de preparação--Continuação

c) Demonstração do valor adicionado

A apresentação da Demonstração do Valor Adicionado (DVA), individual e consolidada, é requerida pela legislação societária brasileira e pelas práticas contábeis adotadas no Brasil aplicáveis a companhias abertas. A DVA foi preparada de acordo com os critérios definidos no Pronunciamento Técnico CPC 09 - "Demonstração do Valor Adicionado". As IFRS não requerem a apresentação dessa demonstração. Como consequência, pelas IFRS, essa demonstração está apresentada como informação suplementar, sem prejuízo do conjunto das demonstrações financeiras.

2.2. Moeda funcional e de apresentação

As informações contábeis individuais e consolidadas foram preparadas em Reais (R\$), que é a moeda funcional do Grupo. A moeda funcional foi determinada em função do ambiente econômico primário de suas operações. As informações contábeis são apresentadas em milhares de reais e foram arredondadas para o milhar mais próximo, exceto quando indicado de outra forma.

3. Estimativas e julgamentos contábeis críticos

A preparação de demonstrações financeiras requer o uso de certas estimativas contábeis críticas e também o exercício de julgamento por parte da administração do Grupo no processo de aplicação das políticas contábeis do Grupo. As áreas que requerem maior nível de julgamento e tem maior complexidade, bem como possui premissa significativa para as demonstrações financeiras, são a definição da taxa de desconto utilizada para o cálculo do ajuste a valor presente do contas a receber, a vida útil do ativo imobilizado e intangível e a probabilidade de perda para avaliação das contingências.

4. Políticas contábeis materiais

As políticas contábeis materiais aplicadas na preparação dessas demonstrações financeiras estão definidas abaixo. Essas políticas foram aplicadas de modo consistente nos exercícios apresentados, salvo disposição em contrário.

Notas Explicativas

Atom Educação e Editora S.A.

Notas explicativas às informações contábeis intermediárias individuais e consolidadas--Continuação
31 de março de 2026
(Em milhares de reais, exceto quando indicado de outra forma)

4. Políticas contábeis materiais--Continuação

As seguintes políticas contábeis são aplicadas na elaboração das demonstrações financeiras consolidadas.

a) Controladas

Controladas são todas as entidades nas quais o Grupo detém o controle. As controladas são totalmente consolidadas a partir da data em que o controle é transferido para o Grupo. A consolidação é interrompida a partir da data em que o Grupo deixa de ter o controle. Os ativos identificáveis adquiridos e os passivos e passivos contingentes assumidos para a aquisição de controladas em uma combinação de negócios são mensurados inicialmente pelos valores justos na data da aquisição. O Grupo reconhece a participação não controladora na adquirida, tanto pelo seu valor justo como pela parcela proporcional da participação não controlada no valor justo de ativos líquidos da adquirida. A mensuração da participação não controladora é determinada em cada aquisição realizada. Custos relacionados com aquisição são contabilizados no resultado do exercício conforme incorridos. Transações, saldos e ganhos não realizados em transações entre empresas do Grupo são eliminados. Os prejuízos não realizados também são eliminados a menos que a operação forneça evidências de uma perda (*impairment*) do ativo transferido. As políticas contábeis das controladas são alteradas, quando necessário, para assegurar a consistência com as políticas adotadas pelo Grupo.

b) Perda de controle em controladas

Quando o Grupo deixa de ter controle, qualquer participação retida na entidade é remensurada ao seu valor justo, sendo a mudança no valor contábil reconhecida no resultado. Os valores reconhecidos previamente em outros resultados abrangentes são reclassificados para o resultado.

c) Não controladores

A parte do patrimônio líquido das controladas não atribuível, direta ou indiretamente, à Controladora ("Participação de Não Controladores") é apresentada no balanço patrimonial consolidado, dentro do patrimônio líquido, separadamente do patrimônio líquido dos proprietários da controladora, assim como a participação no resultado do exercício não atribuível, direta ou indiretamente, à Controladora ("Resultado atribuível a acionistas não controladores").

Notas Explicativas

Atom Educação e Editora S.A.

Notas explicativas às informações contábeis intermediárias individuais e consolidadas--Continuação
31 de março de 2026
(Em milhares de reais, exceto quando indicado de outra forma)

4. Políticas contábeis materiais--Continuação

4.1. Caixa e equivalentes de caixa

Caixa e equivalentes de caixa incluem dinheiro em caixa, depósitos bancários, investimentos de curto prazo de alta liquidez com vencimentos no prazo de 90 dias ou menos a contar da data da contratação, e com risco insignificante de mudança de seu valor de mercado.

4.2. Contas a receber

As contas a receber correspondem aos valores a receber pela venda de mercadorias ou prestação de serviços no curso normal das atividades do Grupo. O Grupo mantém as contas a receber de clientes com o objetivo de arrecadar fluxos de caixa contratuais e, portanto, essas contas são, inicialmente, reconhecidas pelo valor justo e, subsequentemente, mensuradas pelo custo amortizado com o uso do método da taxa efetiva de juros, deduzidas das provisões para perdas.

Em conformidade com a substituição do modelo de perdas incorridas por perdas esperadas, a Administração concluiu que a metodologia adotada está aderente ao modelo de perdas esperadas conforme CPC 48/IFRS 9 - Instrumentos Financeiros.

Em 31 de março 2026, o ajuste a valor presente foi calculado, tomando como base todas as operações de venda a receber, com juros nominais das transações de 1,21% ao mês, por meio do método do fluxo de caixa descontado. A realização do ajuste a valor presente é registrada no resultado do exercício.

4.3. Instrumentos financeiros

O Grupo classifica ativos e passivos financeiros conforme a CPC 48/IFRS 9 (Instrumentos financeiros) na seguinte categoria: Custo amortizado.

Os ativos, que são mantidos para coleta de fluxos de caixa contratuais quando tais fluxos de caixa representam apenas pagamentos do principal e de juros, são mensurados ao custo amortizado. As receitas com juros provenientes desses ativos financeiros são registradas em receitas financeiras usando o método da taxa efetiva de juros. Quaisquer ganhos ou perdas devido à baixa do ativo são reconhecidos diretamente no resultado e apresentados em outros ganhos/perdas.

Notas Explicativas

Atom Educação e Editora S.A.

Notas explicativas às informações contábeis intermediárias individuais e consolidadas--Continuação
31 de março de 2026
(Em milhares de reais, exceto quando indicado de outra forma)

4. Políticas contábeis materiais--Continuação

4.3. Instrumentos financeiros--Continuação

Os principais ativos financeiros do Grupo incluem: caixa e equivalentes de caixa e contas a receber e dividendos a receber. São classificados e mensurados pelo custo amortizado utilizando-se o método de taxa de juros efetiva, deduzidos de qualquer perda por redução do valor recuperável, quando aplicável.

No reconhecimento inicial, o Grupo mensura um ativo financeiro ao valor justo acrescido, no caso de um ativo financeiro não mensurado ao valor justo por meio do resultado, dos custos da transação diretamente atribuíveis à aquisição do ativo financeiro. Os custos de transação de ativos financeiros ao valor justo por meio do resultado são registrados como despesas no resultado.

4.4. Investimentos

Os investimentos em controladas são avaliados pelo método de equivalência patrimonial, com base em balanços patrimoniais levantados pelas controladas na mesma data-base e utilizando práticas contábeis uniformes as da controladora.

4.5. Imobilizado e Intangível

Registrado pelo custo de aquisição ou construção, deduzido de depreciação acumulada e quaisquer perdas acumuladas de redução ao valor recuperável (impairment). As depreciações são computadas pelo método linear com base nas taxas que levam em consideração a vida útil estimada dos bens. Os gastos incorridos que aumentam o valor ou estendem a vida útil estimada dos bens são incorporados ao seu custo; gastos relativos à manutenção e reparos são lançados para resultado quando incorridos.

A vida útil estimada dos itens do imobilizado e intangível é conforme segue:

| <u>Descrição</u> | <u>Vida útil</u> |
|-----------------------------|------------------|
| Equipamentos de Informática | De 3 a 5 anos |
| Moveis e Utensílios | De 10 a 15 anos |
| Software – Intangível | De 5 anos |
| Relacionamento com Clientes | De 6 anos |
| Marcas e Patentes | De 20 anos |

O valor residual e a vida útil dos ativos são avaliados pela Administração do Grupo pelo menos ao final de cada exercício. O valor contábil de um ativo é imediatamente baixado ao seu valor recuperável quando o valor contábil do ativo é maior do que seu valor recuperável estimado.

Notas Explicativas

Atom Educação e Editora S.A.

Notas explicativas às informações contábeis intermediárias individuais e consolidadas--Continuação
31 de março de 2026
(Em milhares de reais, exceto quando indicado de outra forma)

4. Políticas contábeis materiais--Continuação

4.6. Direito de uso

O Grupo reconhece um ativo de direito de uso na data de início do arrendamento. A mensuração do ativo de direito de uso de bens arrendados corresponde ao valor inicial do passivo de arrendamento mais os custos diretos iniciais incorridos, ajustados a valor presente. A amortização é calculada pelo método linear de acordo com o prazo remanescente dos contratos. O Grupo não reconhece um ativo de arrendamento mercantil para contratos com prazo inferior a 12 meses. A natureza das despesas relacionadas a esses arrendamentos está registrada como custo de depreciação dos ativos de direito de uso do arrendamento mercantil.

4.7. Fornecedores

Correspondem aos valores devidos aos fornecedores no curso normal do negócio do Grupo. Se o prazo de pagamento é equivalente a um ano ou menos, os fornecedores são classificados no passivo circulante, caso contrário, o montante correspondente é classificado no passivo não circulante. Quando aplicável, são acrescidos encargos, variações monetárias ou cambiais.

4.8. Imposto de renda e contribuição social sobre o lucro

A Companhia é tributada pelo regime do Lucro Real. A provisão para o Imposto de renda foi constituída à alíquota de 15% sobre o lucro tributável, acrescida de adicional de 10% sobre os lucros que excederem R\$240 no ano. A provisão para contribuição social é calculada à alíquota de 9%, após efetuados os ajustes determinados pela legislação fiscal e para os períodos apresentados não foram incorridos Imposto de Renda Pessoa Jurídica e Contribuição Social sobre o lucro diferidos.

A controlada Atom Editora é tributada pelo Lucro Presumido, para essas as provisões para o Imposto de Renda e Contribuição Social são constituídas considerando a presunção de 8% e 12%, respectivamente, sobre o faturamento e aplicando as alíquotas de 15%, acrescidas do adicional de 10% sobre o lucro tributável excedente de R\$240 para imposto de renda e 9% sobre o lucro tributável para contribuição social.

Notas Explicativas

Atom Educação e Editora S.A.

Notas explicativas às informações contábeis intermediárias individuais e consolidadas--Continuação
31 de março de 2026
(Em milhares de reais, exceto quando indicado de outra forma)

4. Políticas contábeis materiais--Continuação

4.9. Estoque

Os estoques são referentes a livros e material didático para revenda e são avaliados ao custo de aquisição ou valor realizável líquido - dos dois o menor.

O valor realizável líquido corresponde ao preço de venda no curso normal dos negócios, menos os custos estimados necessários para a realização da venda.

4.10. Arrendamentos a pagar

A mensuração do passivo de arrendamento corresponde ao total dos pagamentos futuros de aluguéis. Esses fluxos de pagamentos são ajustados a valor presente, considerando a taxa incremental de empréstimo, e quando aplicável, são ajustados por alterações e atualizações previstas nos contratos. A contrapartida é contabilizada como direito de uso (Nota Explicativa nº 4.6) e amortizado durante o período do contrato de arrendamento pelo método linear. Os encargos financeiros são reconhecidos como despesa financeira e apropriados de acordo com o prazo remanescente dos contratos. A taxa incremental de empréstimo corresponde à taxa de juros que o Grupo teria que pagar, caso contratasse financiamento para a aquisição de ativos similares aos direitos de uso, com valor similar e sob as mesmas condições contratuais e econômicas do arrendamento.

4.11. Provisões diversas

As provisões são reconhecidas quando: (i) o Grupo tem uma obrigação presente ou não formalizada (*constructive obligation*) como resultado de eventos já ocorridos; (ii) é provável que uma saída de recursos seja necessária para liquidar a obrigação; e (iii) o valor puder ser estimado com segurança.

Quando houver uma série de obrigações similares, a probabilidade de liquidá-las é determinada levando-se em consideração a classe de obrigações como um todo. Uma provisão é reconhecida mesmo que a probabilidade de liquidação relacionada com qualquer item individual incluído na mesma classe de obrigações seja pequena.

O Grupo não possui processos judiciais classificados pelos seus assessores jurídicos como perda provável, portanto, nenhuma provisão foi constituída.

Notas Explicativas

Atom Educação e Editora S.A.

Notas explicativas às informações contábeis intermediárias individuais e consolidadas--Continuação
31 de março de 2026
(Em milhares de reais, exceto quando indicado de outra forma)

4. Políticas contábeis materiais--Continuação

4.12. Lucro (prejuízo) básico e diluído por ação

O lucro (prejuízo) básico por ação é calculado dividindo-se o lucro (prejuízo) líquido do período atribuído aos acionistas da Companhia pela média ponderada da quantidade de ações em circulação. O lucro (prejuízo) diluído por ação é calculado mediante o ajuste da quantidade média ponderada de ações em circulação para presumir a conversão de ações potenciais a serem emitidas.

4.13. Reconhecimento de receita

O Grupo efetuou a adoção do CPC 47 - Receita de contratos com clientes/IFRS 15 que trouxe os princípios que uma empresa deve aplicar para determinar a mensuração da receita e como e quando ela é reconhecida, baseada em cinco passos: (i) Quando as partes do contrato aprovarem o contrato e estiverem comprometidas em cumprir suas respectivas obrigações; (ii) Quando o Grupo puder identificar os direitos de cada parte em relação aos bens ou serviços transferidos; (iii) Quando o Grupo puder identificar os termos de pagamento para os bens ou serviços a serem transferidos; (iv) Quando o contrato possuir substância comercial, e; (v) Quando for provável que o Grupo receberá a contraprestação a qual terá direito em troca dos bens ou serviços que serão transferidos ao cliente.

A receita compreende o valor justo da contraprestação recebida ou a receber pela comercialização de produtos e serviços no curso normal das atividades do Grupo. A receita é apresentada líquida de impostos, devoluções, abatimentos e descontos.

A seguir apresentamos as políticas adotadas nas receitas advindas das vendas de produtos (materiais didáticos), e nas vendas de serviços (mentorias e apoio aos usuários):

1) Venda de produtos

O Grupo adota como política de reconhecimento de receita a data em que o produto é entregue ao comprador, ou seja, a receita pela venda de produtos é reconhecida quando satisfazer a obrigação de desempenho ao transferir o bem prometido ao cliente. Nas operações de venda de livros digitais do Grupo, ocorre quando operações de venda de produtos (substancialmente composto por livros digitais), após a finalização da venda pelas plataformas digitais, o Grupo tem contratualmente até dois dias úteis para entregar o material didático para o cliente.

Os acordos celebrados (termos e condições) entre o Grupo e os usuários contém substância comercial, uma vez que são aprovados pelas partes e os direitos de cada parte, bem como as condições de pagamento são claramente identificadas.

Notas Explicativas

Atom Educação e Editora S.A.

Notas explicativas às informações contábeis intermediárias individuais e consolidadas--Continuação
31 de março de 2026
(Em milhares de reais, exceto quando indicado de outra forma)

4. Políticas contábeis materiais--Continuação

4.14. Reconhecimento de receita--Continuação

2) Venda de serviços

A receita de serviços do Grupo consiste principalmente na prestação de serviços de mentorias e apoio aos usuários e é reconhecida tendo como base os serviços realizados até a data de encerramento do balanço. As seguintes condições são observadas quando do reconhecimento da receita dos contratos dos alunos, conforme a forma de pagamento do serviço: (i) a existência de um contrato válido e assinado; (ii) o valor dos serviços é facilmente identificável e, (iii) é provável que o Grupo receberá a contraprestação dos serviços prestados.

Os serviços podem ser adquiridos à parte ou através dos combos ofertados pelo Grupo, ou seja, são oferecidos os produtos (material didático) em conjunto com algum serviço de mentoria ou apoio ao cliente no qual obtém um cronograma de quando será efetuada a mentoria caso seja ao vivo ou disponibilizada no momento da contratação de forma on-line em caso de conteúdo gravado. Portanto, as receitas são registradas quando os serviços são prestados.

Essas receitas são decorrentes de um grande volume de transações, mas que, individualmente, são de baixo valor.

4.15. Comissões

A mensuração e apuração dos valores a serem comissionados para os nossos vendedores ou parceiros são baseadas no cálculo do resultado líquido obtido diante dos lançamentos incorridos nos períodos abrangentes. Feito isso, são reconhecidos e contabilizados de acordo com a efetiva obrigação formalizada conforme contratos.

Notas Explicativas

Atom Educação e Editora S.A.

Notas explicativas às informações contábeis intermediárias individuais e consolidadas--Continuação
31 de março de 2026
(Em milhares de reais, exceto quando indicado de outra forma)

4. Políticas contábeis materiais--Continuação

4.16. Gestão de risco financeiro

4.16.1. Fatores de risco financeiro

As atividades do Grupo o expõem a riscos financeiros: risco de mercado (risco de taxa de juros), risco de crédito e risco de liquidez. A Companhia não está exposta a risco cambial, pois todas as operações e saldos estão denominados em Reais. A gestão de risco do Grupo concentra-se na imprevisibilidade dos mercados financeiros e busca minimizar potenciais efeitos adversos no desempenho financeiro do Grupo. A gestão de risco é realizada pelo departamento de controladoria do Grupo, no qual busca identificar, avaliar e proteger o Grupo contra eventuais riscos financeiros em cooperação com as unidades operacionais do Grupo. A Administração estabelece princípios, para a gestão de risco, bem como para áreas específicas, como risco de taxa de juros e risco de crédito. O quadro a seguir sumaria a natureza e a extensão dos riscos decorrentes de instrumentos financeiros e como o Grupo administra sua exposição.

| Risco | Exposição | Metodologia utilizada para mensuração do impacto | Gestão |
|----------------------------------|--|---|---|
| Risco de crédito | Caixa e equivalentes de caixa e contas a receber de clientes | Análise de vencimento Avaliação de crédito | Diversificação das instituições financeiras Monitoramento dos limites de crédito/ <i>ratings</i> |
| Risco de mercado - taxa de juros | Juros sobre as aplicações financeiras e decorrentes as operações a receber | Previsões de fluxo de caixa Análise de sensibilidade | Ajuste no reconhecimento a receber |
| Risco de liquidez | Fornecedores e outros passivos | Previsões de fluxo de caixa | Controle de caixa mantido pelo Grupo |

a) *Risco de crédito*

O risco de crédito decorre de caixa e equivalentes de caixa, depósitos em bancos e em outras instituições financeiras, bem como de exposições a clientes sobre os saldos de contas a receber em aberto. O risco de crédito é administrado corporativamente. Para bancos e outras instituições financeiras, são aceitos somente entidades independentemente classificadas com *rating* mínimo "A" na escala de Standard and Poor's. Já os clientes, a plataforma de meio de pagamentos são responsáveis para de análise de crédito, levando em consideração seu limite de crédito disponível no cartão. Sendo que as vendas para clientes são liquidadas em dinheiro (pix) ou por meio dos principais cartões de crédito existentes no mercado.

Notas Explicativas

Atom Educação e Editora S.A.

Notas explicativas às informações contábeis intermediárias individuais e consolidadas--Continuação
31 de março de 2026
(Em milhares de reais, exceto quando indicado de outra forma)

4. Políticas contábeis materiais--Continuação

4.16. Gestão de risco financeiro--Continuação

4.16.1. Fatores de risco financeiro--Continuação

a) *Risco de crédito*--Continuação

Não foi ultrapassado nenhum limite de crédito e registrado nenhuma perda durante o exercício, e a administração não espera nenhuma perda decorrente de inadimplência dessas contrapartes.

b) *Risco de mercado*

O principal risco de taxa de juros do Grupo decorre das operações de aplicações financeiras e recebíveis de até 12 meses, expondo o Grupo ao risco de perda de fluxo de caixa ao longo do tempo associado com a taxa de juros devido a inflação.

O Grupo analisa sua exposição à taxa de juros de forma dinâmica, ou seja, a cada fechamento mensal e trimestral é avaliado a variação da taxa de juros CDI e efetuado os devidos cálculos para apuração do impacto do saldo de vencimento dos investimentos e dos 12 meses (prazo de recebimento dos clientes), portanto, em cada apuração é avaliado o risco de ajuste em nosso resultado financeiro em contrapartidas recebíveis.

Alinhado a mensuração, é efetuado as previsões que impactam o fluxo de caixa e controlado internamente pela nossa tesouraria os ajustes necessários para que o Grupo mitigue a exposição e transparência nos registros.

Análise de sensibilidade

A tabela a seguir resume o impacto das variações da taxa de juros sobre as aplicações financeiras do exercício. A análise é baseada na premissa de que a taxa apresentará uma variação negativa de 7%.

| | <u>Consolidado</u> | |
|--|--------------------|--------------|
| | <u>2026</u> | <u>2025</u> |
| Taxa selic 14,75% em 2026 (2025 - 15%) | (295) | (272) |

Notas Explicativas

Atom Educação e Editora S.A.

Notas explicativas às informações contábeis intermediárias individuais e consolidadas--Continuação
31 de março de 2026
(Em milhares de reais, exceto quando indicado de outra forma)

4. Políticas contábeis materiais--Continuação

4.16. Gestão de risco financeiro--Continuação

4.16.1. Fatores de risco financeiro--Continuação

c) *Risco de liquidez*

A previsão de fluxo de caixa é realizada nas empresas do Grupo e agregada pelo departamento de Finanças. Este departamento monitora as previsões contínuas das exigências de liquidez do Grupo para assegurar que ele tenha caixa suficiente para atender às necessidades operacionais. Essa previsão leva em consideração os planos de cumprimento de cláusulas, cumprimento das metas internas do quociente do balanço patrimonial e, se aplicável, exigências regulatórias externas ou legais - por exemplo, B3.

O excesso de caixa mantido pelas empresas, além do saldo exigido para administração do capital circulante, é transferido para a Tesouraria do Grupo. A Tesouraria investe o excesso de caixa em contas bancárias com incidência de juros, escolhendo instrumentos com vencimentos apropriados ou liquidez suficiente para fornecer margem suficiente conforme determinado pelas previsões acima mencionadas. Na data do balanço, o Grupo mantinha fundos de curto prazo de R\$2.005 (2025 - R\$1.817) e outros ativos líquidos de R\$678 (2025 - R\$1.304) que se espera gerem prontamente entradas de caixa para administrar o risco de liquidez.

4.16.2. Gestão de capital

Os objetivos do Grupo ao administrar seu capital são os de salvaguardar a capacidade de continuidade do Grupo para oferecer retorno aos acionistas e benefícios às outras partes interessadas, além de manter uma estrutura de capital ideal para reduzir esse custo. Para manter ou ajustar a estrutura de capital do Grupo, a administração pode, ou propõe, nos casos em que os acionistas têm de aprovar, rever a política de pagamento de dividendos, devolver capital aos acionistas ou, ainda, emitir novas ações ou vender ativos para reduzir, por exemplo, o nível de endividamento.

Condizente com outras entidades do setor, o Grupo monitora o capital com base no índice de endividamento. Esses indicadores correspondem a proporção do endividamento em comparação ao ativo total do negócio e a relação entre o valor que a empresa está devendo para terceiros. Os índices de endividamento em 31 de março de 2026 e de 31 de dezembro de 2025 podem ser assim sumariados:

Notas Explicativas

Atom Educação e Editora S.A.

Notas explicativas às informações contábeis intermediárias individuais e consolidadas--Continuação
31 de março de 2026
(Em milhares de reais, exceto quando indicado de outra forma)

4. Políticas contábeis materiais--Continuação

4.16. Gestão de risco financeiro--Continuação

4.16.2. Gestão de capital--Continuação

| | Consolidado | |
|--------------------------|--------------------|-------------|
| | 2026 | 2025 |
| Ativos totais | 21.127 | 22.812 |
| Passivos totais | 2.933 | 2.604 |
| Endividamento - % | 14% | 11% |

O capital não é administrado ao nível da Controladora, somente ao nível consolidado.

4.17. Combinações de negócios e ágio

Combinações de negócios são contabilizadas aplicando o método de aquisição. O custo de uma aquisição é mensurado pela soma da contraprestação transferida, que é avaliada com base no valor justo na data de aquisição, e o valor de qualquer participação de não controladores na adquirida. Para cada combinação de negócio, a adquirente deve mensurar a participação de não controladores na adquirida pelo valor justo ou com base na sua participação nos ativos líquidos identificados na adquirida. Custos diretamente atribuíveis à aquisição são contabilizados como despesa quando incorridos.

O Grupo determina que adquiriu um negócio quando o conjunto adquirido de atividades e ativos inclui, no mínimo, um *input* - entrada de recursos e um processo substantivo que juntos contribuam significativamente para a capacidade de gerar *output* - saída de recursos. O processo adquirido é considerado substantivo se for essencial para a capacidade de desenvolver ou converter o *input* - entrada de recursos adquirido em *outputs* - saídas de recursos, e os *inputs* - entradas de recursos adquiridos incluírem tanto a força de trabalho organizada com as habilidades, conhecimentos ou experiência necessários para executar esse processo; ou for fundamental para a capacidade de continuar a produzir outputs e é considerado único ou escasso ou não pode ser substituída sem custo, esforço ou atraso significativos na capacidade de continuar produzindo *outputs* - saída de recursos.

Notas Explicativas

Atom Educação e Editora S.A.

Notas explicativas às informações contábeis intermediárias individuais e consolidadas--Continuação
31 de março de 2026
(Em milhares de reais, exceto quando indicado de outra forma)

4. Políticas contábeis materiais--Continuação

4.17. Combinações de negócios e ágio--Continuação

Ao adquirir um negócio, o Grupo avalia os ativos e passivos financeiros assumidos com o objetivo de classificá-los e alocá-los de acordo com os termos contratuais, as circunstâncias econômicas e as condições pertinentes na data de aquisição, o que inclui a segregação, por parte da adquirida, de derivativos embutidos existentes em contratos hospedeiros na adquirida.

Qualquer contraprestação contingente a ser transferida pela adquirente será reconhecida ao valor justo na data de aquisição. Alterações subsequentes no valor justo da contraprestação contingente considerada como um ativo ou como um passivo deverão ser reconhecidas de acordo com o CPC 48 na demonstração do resultado.

Inicialmente, o ágio é mensurado como sendo o excedente da contraprestação transferida em relação aos ativos líquidos adquiridos (ativos identificáveis adquiridos, líquidos e os passivos assumidos). Se a contraprestação for menor do que o valor justo dos ativos líquidos adquiridos, a diferença deverá ser reconhecida como ganho na demonstração do resultado.

Após o reconhecimento inicial, o ágio é mensurado pelo custo, deduzido de quaisquer perdas acumuladas do valor recuperável. Para fins de teste do valor recuperável, o ágio adquirido em uma combinação de negócios é, a partir da data de aquisição, alocado a cada uma das unidades geradoras de caixa do Grupo que se espera sejam beneficiadas pelas sinergias da combinação, independentemente de outros ativos ou passivos da adquirida ser atribuídos a essas unidades.

Quando um ágio fizer parte de uma unidade geradora de caixa e uma parcela dessa unidade for alienada, o ágio associado à parcela alienada deve ser incluído no custo da operação ao apurar-se o ganho ou a perda na alienação. O ágio alienado nessas circunstâncias é apurado com base nos valores proporcionais da parcela alienada em relação à unidade geradora de caixa mantida.

Notas Explicativas

Atom Educação e Editora S.A.

Notas explicativas às informações contábeis intermediárias individuais e consolidadas--Continuação
31 de março de 2026
(Em milhares de reais, exceto quando indicado de outra forma)

5. Novas normas, revisões e interpretações

5.1. Novas normas, revisões e interpretações aplicados pela primeira vez em 2025 e 2026

O Grupo aplicou pela primeira vez certas normas e alterações, que são válidas para períodos anuais iniciados em, ou após, 1º de janeiro de 2025 (exceto quando indicado de outra forma). O Grupo decidiu não adotar antecipadamente nenhuma outra norma, interpretação ou alteração que tenham sido emitidas, mas ainda não estejam vigentes.

Alterações ao CPC 18 (R3) - Investimento em Coligada, Em Controlada e Empreendimento Controlado Em Conjunto e a ICPC 09 - Demonstrações Contábeis Individuais, Demonstrações Separadas, Demonstrações Consolidadas e Aplicação do Método da Equivalência Patrimonial

Em setembro de 2024, o Comitê de Pronunciamentos Contábeis (CPC) emitiu alterações ao Pronunciamento Técnico CPC 18 (R3) e à Interpretação Técnica ICPC 09 (R3), com o objetivo de alinhar as normativas contábeis brasileiras com os padrões internacionais emitidos pelo IASB.

A atualização do Pronunciamento Técnico CPC 18 contempla a aplicação do método da equivalência patrimonial (MEP) para a mensuração de investimentos em controladas nas Demonstrações Contábeis Individuais, refletindo a alteração nas normas internacionais que agora permitem essa prática nas Demonstrações Contábeis Separadas. Essa convergência harmoniza as práticas contábeis adotadas no Brasil com as internacionais, sem gerar impactos materiais em relação à norma atualmente vigente, concentrando-se apenas em ajustes de redação e na atualização das referências normativas. A nova norma não teve impacto nas demonstrações financeiras consolidadas do Grupo.

Alterações ao CPC 02 (R2) – Efeitos nas Mudanças nas Taxas de Câmbio e Conversão de Demonstrações Contábeis e CPC 37 (R1) – Adoção Inicial das Normas Internacionais de Contabilidade

Para os períodos anuais de reporte com início em ou após 1º de janeiro de 2025, O Comitê de Pronunciamentos Contábeis (CPC), emitiu a Revisão de Pronunciamentos Técnicos CPC 27, que contempla alterações trazidas pelo Lack of Exchangeability emitido pelo IASB, com alterações no Pronunciamento Técnico CPC 02 (R2) - Efeitos das Mudanças nas Taxas de Câmbio e Conversão de Demonstrações Contábeis e no CPC 37 (R1) - Adoção Inicial das Normas Internacionais de Contabilidade.

Esta mudança especifica como uma entidade deve avaliar se uma moeda é conversível e como deve determinar a taxa de câmbio à vista quando não houver convertibilidade. As alterações também exigem a divulgação de informações que permitam aos usuários das demonstrações financeiras compreender como a falta de convertibilidade de uma moeda em outra afeta, ou se espera que afete, o desempenho financeiro, a posição financeira e os fluxos de caixa da entidade. A nova norma não teve impacto nas demonstrações financeiras consolidadas do Grupo.

Notas Explicativas

Atom Educação e Editora S.A.

Notas explicativas às informações contábeis intermediárias individuais e consolidadas--Continuação
31 de março de 2026
(Em milhares de reais, exceto quando indicado de outra forma)

5. Novas normas, revisões e interpretações--Continuação

5.2. Novas normas, revisões e interpretações emitidas que ainda não estavam em vigor em 31 de março de 2026

As normas e interpretações novas e alteradas emitidas, mas não ainda em vigor até a data de emissão das demonstrações financeiras do Grupo, estão descritas a seguir. O Grupo pretende adotar essas normas e interpretações novas e alteradas, se cabível, quando entrarem em vigor.

Alterações ao IFRS 18: Apresentação e Divulgação nas Demonstrações Financeiras

Em abril de 2024, o IASB emitiu o IFRS 18, que substitui o IAS 1 (equivalente ao CPC 26 (R1)) - Apresentação de Demonstrações Financeiras. O IFRS 18 introduz novos requisitos para apresentação dentro da demonstração do resultado do exercício, incluindo totais e subtotais especificados. Além disso, as entidades são obrigadas a classificar todas as receitas e despesas dentro da demonstração do resultado do exercício em uma das cinco categorias: operacional, investimento, financiamento, impostos de renda e operações descontinuadas, das quais as três primeiras são novas.

A norma também exige a divulgação de medidas de desempenho definidas pela administração, subtotais de receitas e despesas, e inclui novos requisitos para a agregação e desagregação de informações financeiras com base nas “funções” identificadas das demonstrações financeiras primárias (primary financial statements (PFS)) e das notas explicativas.

Além disso, alterações de escopo restrito foram feitas ao IAS 7 (equivalente ao CPC 03 (R2) - Demonstração dos Fluxos de Caixa), que incluem a alteração do ponto de partida para determinar os fluxos de caixa das operações pelo método indireto, de “lucro ou prejuízo do período” para “lucro ou prejuízo operacional” e a remoção da opcionalidade à classificação dos fluxos de caixa de dividendos e juros. Além disso, há alterações consequentes em vários outros padrões.

O IFRS 18 e as alterações nas outras normas são entrarão em vigor para períodos de relatórios iniciados em ou após 1º de janeiro de 2027, com a aplicação antecipada permitida e devendo ser divulgada, embora no Brasil a adoção antecipada não seja permitida. O IFRS 18 será aplicado retrospectivamente.

No Brasil, o CPC 26 será substituído pelo o CPC 51 – Apresentação e Divulgação em Demonstrações Contábeis (equivalente à IFRS 18), atualmente o CPC e suas entidades congregadas estão ainda em processo de discussão dos eventuais conflitos do CPC 51 com a legislação societária vigente. Embora ainda as discussões não tenham encerrado, não se espera alterações substanciais na atual legislação.

Notas Explicativas

Atom Educação e Editora S.A.

Notas explicativas às informações contábeis intermediárias individuais e consolidadas--Continuação
31 de março de 2026
(Em milhares de reais, exceto quando indicado de outra forma)

5. Novas normas, revisões e interpretações--Continuação

5.2. Novas normas, revisões e interpretações emitidas que ainda não estavam em vigor em 31 de março de 2026—Continuação

Alterações ao IFRS 18: Apresentação e Divulgação nas Demonstrações Financeiras-- Continuação

O Grupo está atualmente trabalhando para identificar todos os impactos que as alterações terão nas demonstrações financeiras primárias e notas explicativas às demonstrações financeiras.

Alterações ao IFRS 19: Subsidiárias sem Responsabilidade Pública: Divulgações

Em maio de 2024, o IASB emitiu o IFRS 19, que permite que entidades elegíveis optem por aplicar seus requisitos de divulgação reduzidos enquanto ainda aplicam os requisitos de reconhecimento, mensuração e apresentação em outros padrões contábeis IFRS. Para ser elegível, no final do período de relatório, uma entidade deve ser uma controlada conforme definido no IFRS 10 (CPC 36 (R3) – Demonstrações Consolidadas), não pode ter responsabilidade pública e deve ter uma controladora (final ou intermediária) que prepare demonstrações financeiras consolidadas, disponíveis para uso público, que estejam em conformidade com os padrões contábeis IFRS.

O IFRS 19 entrará em vigor para períodos de relatório iniciados em ou após 1º de janeiro de 2027, com aplicação antecipada permitida.

Como os instrumentos patrimoniais do Grupo são negociados publicamente, ele não é elegível para a aplicação do IFRS 19.

Notas Explicativas

Atom Educação e Editora S.A.

Notas explicativas às informações contábeis intermediárias individuais e consolidadas--Continuação
31 de março de 2026
(Em milhares de reais, exceto quando indicado de outra forma)

6. Combinação de negócios e aquisição de participações societárias

a) Aquisição Cebrac Consultoria e Franquia S.A. em 2024

A Companhia realizou a aquisição de 51% da participação societária no capital social da empresa Cebrac Consultoria e Franquia S.A. ("Cebrac"), em 12 de janeiro de 2024. O Cebrac atua com foco principal em cursos profissionalizantes de empreendedorismo, sustentabilidade e responsabilidade social para o público dos ensinos básico e médio, nas áreas de Assistente Administrativo, Farmácia, English, Informática e Cuidador, entre outros.

O valor total da operação foi de R\$12.945, sendo R\$9.046 pagos diretamente aos sócios fundadores e R\$3.898 mediante integralização de capital na controlada adquirida para aumento de capital e emissão de novas cotas. As aquisições foram contabilizadas pelo método de aquisição, ou seja, a contraprestação transferida, e os ativos líquidos identificáveis adquiridos, e os passivos assumidos foram mensurados pelo valor justo, enquanto o ágio é mensurado como o excesso da contraprestação paga sobre esses itens.

Notas Explicativas

Atom Educação e Editora S.A.

Notas explicativas às informações contábeis intermediárias individuais e consolidadas--Continuação
31 de março de 2026
(Em milhares de reais, exceto quando indicado de outra forma)

6. Combinação de negócios e aquisição de participações societárias-- Continuação

a) Aquisição Cebrac Consultoria e Franquia S.A.--Continuação

A tabela a seguir apresenta os ativos e os passivos a valores contábeis na data de aquisição em 12 de janeiro 2024:

| | <u>R\$</u> |
|--|---------------------|
| Ativo | |
| Caixa e equivalentes de caixa | 1.822 |
| Contas a receber | 1.563 |
| Adiantamentos | 17 |
| Outros ativos | 7 |
| Impostos a recuperar | 4 |
| Estoques | 749 |
| Despesas antecipadas | 1 |
| Total ativo circulante | <u>4.163</u> |
| Imobilizado | 339 |
| Total ativo não circulante | <u>339</u> |
| Total Ativo | <u><u>4.502</u></u> |
| Passivo | |
| Fornecedores | 382 |
| Provisão para contingências | 116 |
| Obrigações fiscais, trabalhistas e sociais | 696 |
| Total passivo | <u>1.194</u> |
| Patrimônio líquido | <u>3.308</u> |
| Acionistas controladores - 51% | 1.688 |
| Acionistas não controladores - 49% | 1.620 |

A demonstração dos ativos identificados e passivos assumidos na data da aquisição pode ser demonstrada como segue:

| | <u>R\$</u> |
|--|-----------------|
| Valor de aquisição (i) | 12.945 |
| Patrimônio líquido a valor contábil (ii) | (1.688) |
| Ativos intangíveis identificados (nota 13) (iii) | (9.431) |
| Ágio (nota 13) | (1.826) |
| | <u><u>-</u></u> |

(i) Dos R\$12.945 pagos, R\$3.898 foram efetuados via integralização de capital na controlada indireta CEBRAC por meio da Atom Educação e R\$9.047 foram pagos diretamente aos sócios fundadores.

(ii) Valor referente à participação adquirida de 51% na Atom Educação.

(iii) De acordo com o parágrafo 26 do ICPC 9, por ser parte do custo de aquisição do investimento, na demonstração financeira da controladora, os ativos intangíveis identificados (relacionamento com clientes no valor de R\$6.141 e marcas e patentes no valor de R\$3.290) estão apresentados na rubrica Investimentos.

Notas Explicativas

Atom Educação e Editora S.A.

Notas explicativas às informações contábeis intermediárias individuais e consolidadas--Continuação
31 de março de 2026
(Em milhares de reais, exceto quando indicado de outra forma)

7. Caixa e equivalentes de caixa

| | Controladora | |
|-----------------------------|---------------------|-------------------|
| | 31/03/2026 | 31/12/2025 |
| Banco conta movimento (i) | 218 | 1.420 |
| Aplicações financeiras (ii) | 2.422 | 1.817 |
| | 2.640 | 3.237 |
| | Consolidado | |
| | 31/03/2026 | 31/12/2025 |
| Caixa | 13 | 11 |
| Banco conta movimento (i) | 678 | 1.304 |
| Aplicações financeiras (ii) | 2.005 | 1.817 |
| | 2.696 | 3.132 |

- (i) Dentre o montante apresentado, o saldo de R\$121 em março de 2026 (R\$22 em dezembro de 2025) foi direcionado para operação dos nossos *traders*, no qual os valores são atualizados diariamente conforme movimento. O restante maior da composição da conta é saldo em conta corrente para capital de giro.
- (ii) As aplicações financeiras estão representadas pelos valores referentes a aplicações em LFT (Letras Financeiras do Tesouro) e CDB (Certificado de Depósito Bancário) com liquidez e estão sujeitas a um insignificante risco de mudança de valor de sua remuneração média próxima a taxa SELIC.

Notas Explicativas**Atom Educação e Editora S.A.**

Notas explicativas às informações contábeis intermediárias individuais e consolidadas--Continuação
31 de março de 2026
(Em milhares de reais, exceto quando indicado de outra forma)

8. Contas a receber

| | Controladora | |
|---|---------------------|-------------------|
| | 31/03/2026 | 31/12/2025 |
| Contas a receber | 1.958 | 2.688 |
| Ajuste a valor presente | (58) | (90) |
| | 1.900 | 2.598 |
| | Consolidado | |
| | 31/03/2026 | 31/12/2025 |
| Contas a receber em R\$ - Curto Prazo | 5.124 | 5.868 |
| Ajuste a valor presente | (106) | (154) |
| Provisão para perdas de crédito esperadas | (1.051) | (711) |
| Contas a receber em R\$ - Longo Prazo | 96 | - |
| | 4.063 | 5.003 |

O prazo de vencimento do contas a receber é como segue:

| | Consolidado | |
|--|--------------------|-------------------|
| | 31/03/2026 | 31/12/2025 |
| A vencer | | |
| A vencer até 30 dias | 2.101 | 2.231 |
| A vencer entre 31 e 60 dias | 492 | 569 |
| A vencer entre 61 e 90 dias | 355 | 478 |
| A vencer entre 91 e 180 dias | 549 | 800 |
| A vencer entre 181 e 360 dias | 342 | 449 |
| A vencer acima de 365 dias | 99 | 136 |
| Ajuste a valor presente | (107) | (154) |
| Total a vencer | 3.831 | 4.509 |
| Vencido | | |
| Até 190 dias | 634 | 748 |
| Acima de 190 dias | 636 | 457 |
| Total vencido | 1.283 | 1.205 |
| (-) Provisão para perdas de créditos esperadas | (1.051) | (711) |
| Total | 4.063 | 5.003 |

Movimentação da provisão para perdas de crédito esperadas

| | Consolidado | |
|------------------------|--------------------|-------------------|
| | 31/03/2026 | 31/12/2025 |
| Saldo inicial | (711) | (120) |
| Adições | (460) | (700) |
| Baixas por recebimento | 120 | 109 |
| Saldo final | (1.051) | (711) |

Notas Explicativas

Atom Educação e Editora S.A.

Notas explicativas às informações contábeis intermediárias individuais e consolidadas--Continuação
31 de março de 2026
(Em milhares de reais, exceto quando indicado de outra forma)

9. Impostos a recuperar

| | Controladora | | Consolidado | |
|----------------------------------|--------------|------------|--------------|------------|
| | 31/03/2026 | 31/12/2025 | 31/03/2026 | 31/12/2025 |
| IRPJ e CSLL a recuperar | 44 | 43 | 46 | 47 |
| Imposto de renda retido na fonte | 775 | 750 | 955 | 929 |
| Outros impostos a recuperar | - | - | 7 | 8 |
| | 819 | 793 | 1.008 | 984 |

10. Despesas antecipadas

| | Controladora | | Consolidado | |
|----------------------|--------------|------------|-------------|------------|
| | 31/03/2026 | 31/12/2025 | 31/03/2026 | 31/12/2025 |
| Despesas antecipadas | 86 | 243 | 86 | 243 |
| | 86 | 243 | 86 | 243 |

As despesas antecipadas referem-se aos valores pagos antecipadamente para veiculação futura de propaganda e publicidade (Google e Facebook), os quais serão transferidos para o resultado na medida em que os atos contratados sejam executados.

11. Investimentos

As informações contábeis consolidadas incluem a consolidação integral das investidas Atom Editora Ltda. ("Atom Editora"), Follow Publicações Ltda. ("Follow"), Atom Consultoria Financeira Ltda. ("Atom Consultoria") e Cebrac Consultoria e Franquia S.A. ("Cebrac").

| | Controladora | |
|------------------------------|---------------|------------|
| | 31/03/2026 | 31/12/2025 |
| Investimentos: | | |
| Atom Editora | 58.953 | 58.937 |
| Follow | 1.688 | 1.667 |
| Atom consultoria | (465) | (462) |
| Cebrac Consultoria | 2.026 | 2.144 |
| | 62.202 | 62.286 |
| Mais-valia: | | |
| Relacionamento com clientes | 5.156 | 5.266 |
| Marcas e patentes | 2.921 | 2.962 |
| Ágio | 1.826 | 1.826 |
| | 9.903 | 10.054 |
| | 72.105 | 72.340 |
| Investimentos em controladas | 71.252 | 71.484 |
| Passivo a descoberto | (465) | (462) |
| Ações em tesouraria | 1.318 | 1.318 |

Notas Explicativas**Atom Educação e Editora S.A.**

Notas explicativas às informações contábeis intermediárias individuais e consolidadas--Continuação
31 de março de 2026
(Em milhares de reais, exceto quando indicado de outra forma)

11. Investimentos--ContinuaçãoInformações sobre os investimentos em 31 de março de 2026:

| | Participação percentual (%) | Total de ativos | Capital social | Patrimônio líquido (passivo a descoberto) | Receita líquida | Lucro (prejuízo) líquido |
|--------------------|--------------------------------|--------------------|-------------------|--|--------------------|--------------------------------|
| Atom Editora | 100,00 | 58.954 | 1 | 58.953 | 33 | 16 |
| Follow | 100,00 | 1.690 | 10 | 1.688 | 38 | 21 |
| Atom Consultoria | 100,00 | 2 | 1 | (465) | 1 | (3) |
| Cebrac Consultoria | 51,00 | 5.739 | 4.048 | 3.973 | 2.717 | (230) |

Movimentação dos investimentos:

| Movimentação | Saldo em 31/12/2025 | Aquisição de Investimento | Amortização da mais-valia | Resultado de equivalência | Saldo em 31/03/2026 |
|--------------------|------------------------|------------------------------|------------------------------|------------------------------|------------------------|
| Atom Editora | 58.937 | - | - | 16 | 58.953 |
| Follow | 1.667 | - | - | 21 | 1.688 |
| Atom Consultoria | (462) | - | - | (3) | (465) |
| Cebrac Consultoria | 2.144 | - | - | (118) | 2.026 |
| Mais-valia | 10.054 | - | (151) | - | 9.903 |
| | 72.340 | - | (151) | (84) | 72.105 |

Informações sobre os investimentos em 31 de dezembro de 2025

| | Participação percentual (%) | Total de ativos | Capital social | Patrimônio líquido (passivo a descoberto) | Receita líquida | Lucro (prejuízo) líquido |
|------------------|--------------------------------|--------------------|-------------------|--|--------------------|--------------------------------|
| Atom Editora | 100,00 | 58.938 | 1 | 58.937 | 2.340 | 2.079 |
| Follow | 100,00 | 1.674 | 10 | 1.667 | 460 | 319 |
| Atom Consultoria | 100,00 | 6 | 1 | (462) | 5 | (2) |
| Cebrac | 51,00 | 5.819 | 4.048 | 4.203 | 12.133 | 117 |

Movimentação:

| Movimentação | Saldo em 31/12/2024 | Aquisição de Investimento | Amortização da mais-valia | Dividendos Recebidos | Resultado de equivalência | Saldo em 31/12/2025 |
|------------------|------------------------|------------------------------|------------------------------|-------------------------|------------------------------|------------------------|
| Atom Editora | 56.858 | - | - | - | 2.079 | 58.937 |
| Follow | 1.348 | - | - | - | 319 | 1.667 |
| Atom Consultoria | (460) | - | - | - | (2) | (462) |
| Cebrac | 2.409 | - | - | - | (265) | 2.144 |
| Mais-valia | 10.666 | - | (612) | - | - | 10.054 |
| | 70.821 | - | (612) | - | 2.131 | 72.340 |

Notas Explicativas**Atom Educação e Editora S.A.**

Notas explicativas às informações contábeis intermediárias individuais e consolidadas--Continuação
31 de março de 2026
(Em milhares de reais, exceto quando indicado de outra forma)

11. Investimentos--ContinuaçãoInformações sobre a mais-valia em 31 de março de 2026

| | Controladora | | | Total |
|----------------------------------|--|-------------------------------|-------------------|---------------|
| | Relacionamento com clientes (i) | Marcas e patentes (ii) | Ágio (iii) | |
| Em 31 de dezembro de 2025 | | | | |
| Aquisições | - | - | - | - |
| Amortização Acumulada | (875) | (329) | - | (1.204) |
| Saldo contábil, líquido | 5.266 | 2.962 | 1.826 | 10.054 |
| Em 31 de março de 2026 | | | | |
| Aquisições | - | - | - | - |
| Amortização | (110) | (41) | - | (151) |
| Saldo contábil, líquido | 5.156 | 2.921 | 1.826 | 9.903 |
| Em 31 de março de 2026 | | | | |
| Custo | 6.141 | 3.291 | 1.826 | 11.258 |
| Amortização acumulada | (985) | (370) | - | (1.355) |
| Saldo contábil, líquido | 5.156 | 2.921 | 1.826 | 9.903 |

- (i) Como resultado da alocação do preço de compra e mencionado na Nota 6, conforme laudo técnico de especialistas, a Companhia identificou R\$6.141 na carteira de clientes com base na expectativa de recebíveis em torno 15% ao ano.
- (ii) Como resultado da alocação do preço de compra e mencionado na Nota 6, conforme laudo técnico de especialistas, a Companhia identificou R\$3.290 em marcas registradas, durante sua vida útil de 20 anos.
- (iii) Como resultado da alocação do preço de compra e mencionado na Nota 6, conforme laudo técnico de especialistas, a Companhia identificou R\$1.826 corresponde ao ágio da operação.

Ágio pago por expectativa de rentabilidade futura e intangíveis com vida útil definida

O ágio adquirido por meio de combinações de negócios inclui ativos intangíveis adquiridos por meio de combinações de negócios que também são compostos por Relacionamento com clientes, Marcas e Patentes.

Abaixo demonstramos o valor contábil do ágio, relacionamento e marcas alocadas a cada uma das unidades:

| | Consolidado | |
|---|--------------------|-------------------|
| | 31/03/2026 | 31/12/2025 |
| Valor contábil do ágio | 1.826 | 1.826 |
| Valor contábil de relacionamento clientes | 6.141 | 6.141 |
| Valor contábil de marcas e patentes | 3.291 | 3.291 |
| | 11.258 | 11.258 |

Notas Explicativas

Atom Educação e Editora S.A.

Notas explicativas às informações contábeis intermediárias individuais e consolidadas--Continuação
31 de março de 2026
(Em milhares de reais, exceto quando indicado de outra forma)

11. Investimentos--Continuação

Ágio pago por expectativa de rentabilidade futura e intangíveis com vida útil definida-- Continuação

Anualmente, a Companhia revisa as taxas de amortização e vida útil dos bens do ativo intangível e efetua a análise do valor recuperável (*impairment*) relacionado ao custo líquido remanescente, de acordo com as práticas contábeis adotadas no Brasil e de acordo com as normas internacionais de relatório financeiro (IFRS), emitidas pelo *International Accounting Standards Board (IASB)*.

12. Arrendamentos

O Grupo possui em vigor contrato de arrendamento mercantil referente a sala locada do escritório em Sorocaba pelo prazo de 5 anos. A taxa de desconto vigente e utilizada para o cálculo do valor presente da provisão com arrendamento mercantil dos ativos identificados e, conseqüentemente, para apropriação dos juros financeiros, foi 7,17% ao ano.

12.1. Direito de uso do ativo de arredamento mercantil

Controladora

| Direito de uso | Prazo de vigência | Custo | Depreciação acumulada | Líquido | |
|----------------|-------------------|------------|-----------------------|------------|------------|
| | | | | 31/03/2026 | 31/12/2025 |
| Imóveis | 5 anos | 402 | (84) | 318 | 369 |
| Total | | 402 | (84) | 318 | 369 |

Consolidado

| Direito de uso | Prazo de vigência | Custo | Depreciação acumulada | Líquido | |
|----------------|-------------------|--------------|-----------------------|--------------|--------------|
| | | | | 31/03/2026 | 31/12/2025 |
| Imóveis | 5 anos | 2.093 | (906) | 1.187 | 1.305 |
| Total | | 2.093 | (906) | 1.187 | 1.305 |

Notas Explicativas**Atom Educação e Editora S.A.**

Notas explicativas às informações contábeis intermediárias individuais e consolidadas--Continuação
31 de março de 2026
(Em milhares de reais, exceto quando indicado de outra forma)

12. Arrendamentos--Continuação**12.1. Direito de uso do ativo de arrendamento mercantil--Continuação**Movimentação do direito de uso

| Direito de uso | Controladora | | | 31/03/2026 |
|----------------|--------------|----------|-------------|------------|
| | 31/12/2025 | Adição | Depreciação | |
| Imóveis | 369 | - | (51) | 318 |
| Total | 369 | - | (51) | 318 |

| Direito de uso | Controladora | | | 31/12/2025 |
|----------------|--------------|------------|--------------|------------|
| | 31/12/2024 | Adição | Depreciação | |
| Imóveis | 85 | 402 | (118) | 369 |
| Total | 85 | 402 | (118) | 369 |

| Direito de uso | Consolidado | | | 31/03/2026 |
|----------------|--------------|----------|--------------|--------------|
| | 31/12/2025 | Adição | Depreciação | |
| Imóveis | 1.305 | - | (118) | 1.187 |
| Total | 1.305 | - | (118) | 1.187 |

| Direito de uso | Consolidado | | | 31/12/2025 |
|----------------|--------------|------------|--------------|--------------|
| | 31/12/2024 | Adição | Depreciação | |
| Imóveis | 1.293 | 402 | (390) | 1.305 |
| Total | 1.293 | 402 | (390) | 1.305 |

12.2. Arrendamento a pagar

| | Controladora | |
|---------------------|--------------|------------|
| | 31/03/2026 | 31/12/2025 |
| Arrendamento | 402 | 402 |
| Juros incorridos | (79) | (31) |
| | 323 | 371 |
| Distribuídos | | |
| Circulante | 200 | 197 |
| Não circulante | 123 | 174 |
| | 323 | 371 |

Notas Explicativas**Atom Educação e Editora S.A.**

Notas explicativas às informações contábeis intermediárias individuais e consolidadas--Continuação
31 de março de 2026
(Em milhares de reais, exceto quando indicado de outra forma)

12. Arrendamentos--Continuação**12.2. Arrendamento a pagar--Continuação**

| | Consolidado | |
|---------------------|--------------------|-------------------|
| | 31/03/2026 | 31/12/2025 |
| Arrendamento | 2.116 | 2.116 |
| Juros incorridos | (873) | (762) |
| | 1.243 | 1.354 |
| Distribuídos | | |
| Circulante | 467 | 458 |
| Não circulante | 776 | 896 |
| | 1.243 | 1.354 |

Movimentação do arrendamento a pagar

| Arrendamento a pagar | Controladora | | | | |
|-----------------------------|---------------------|--------------------------|------------------|--------------|-------------------|
| | 31/12/2025 | Adição/ baixa | Pagamento | Juros | 31/03/2026 |
| Imóveis | 371 | - | (54) | 6 | 323 |
| Total | 371 | - | (54) | 6 | 323 |

| Arrendamento a pagar | Controladora | | | | |
|-----------------------------|---------------------|--------------------------|------------------|--------------|-------------------|
| | 31/12/2024 | Adição/ baixa | Pagamento | Juros | 31/12/2025 |
| Imóveis | 68 | 402 | (105) | 6 | 371 |
| Total | 68 | 402 | (105) | 6 | 371 |

| Arrendamento a pagar | Consolidado | | | | |
|-----------------------------|--------------------|--------------------------|------------------|--------------|-------------------|
| | 31/12/2025 | Adição/ baixa | Pagamento | Juros | 31/03/2026 |
| Imóveis | 1.354 | - | (134) | 23 | 1.243 |
| Total | 1.354 | - | (134) | 23 | 1.243 |

| Arrendamento a pagar | Consolidado | | | | |
|-----------------------------|--------------------|--------------------------|------------------|--------------|-------------------|
| | 31/12/2024 | Adição/ baixa | Pagamento | Juros | 31/12/2025 |
| Imóveis | 1.295 | 402 | (427) | 84 | 1.354 |
| Total | 1.295 | 402 | (427) | 84 | 1.354 |

Notas Explicativas

Atom Educação e Editora S.A.

Notas explicativas às informações contábeis intermediárias individuais e consolidadas--Continuação
31 de março de 2026
(Em milhares de reais, exceto quando indicado de outra forma)

12. Arrendamentos--Continuação

12.2. Arrendamento a pagar--Continuação

O cronograma de pagamento das parcelas do arrendamento segue:

| Vencimento | Controladora | |
|------------------|--------------|------------|
| | 31/03/2026 | 31/12/2025 |
| 2025 | - | 402 |
| 2026 | 162 | 402 |
| 2027 | 180 | 402 |
| Juros a incorrer | (19) | (31) |
| Total | 323 | 371 |

| Vencimento | Consolidado | |
|------------------|--------------|--------------|
| | 31/03/2026 | 31/12/2025 |
| 2025 | 411 | - |
| 2026 | 322 | 538 |
| 2027 | 322 | 538 |
| 2028 | 280 | 283 |
| 2029 | 71 | 184 |
| Juros a incorrer | (163) | (189) |
| Total | 1.243 | 1.354 |

Notas Explicativas**Atom Educação e Editora S.A.**

Notas explicativas às informações contábeis intermediárias individuais e consolidadas--Continuação
31 de março de 2026
(Em milhares de reais, exceto quando indicado de outra forma)

13. Imobilizado e intangível

As variações do imobilizado por classe de ativo, estão demonstradas conforme a seguir:

| | Controladora | | | | | | Total |
|----------------------------------|------------------------------------|----------------------------|--------------------|--------------------------------|--------------------------------|---------------------------|--------------|
| | Equipamentos de informática | Móveis e utensílios | Instalações | Benfeitorias em imóveis | Máquinas e equipamentos | Obras em andamento | |
| Em 31 de dezembro de 2025 | | | | | | | |
| Aquisições | 6 | - | - | - | - | 10 | 16 |
| Baixas | - | - | - | - | - | (10) | (10) |
| Depreciação | (125) | (8) | - | - | - | - | (133) |
| Saldo contábil, líquido | 215 | 45 | - | - | - | - | 260 |
| Em 31 de dezembro de 2025 | | | | | | | |
| Custo | 645 | 71 | - | - | - | 10 | 726 |
| Depreciação acumulada | (430) | (26) | - | - | - | (10) | (466) |
| Saldo contábil, líquido | 215 | 45 | - | - | - | - | 260 |
| Em 31 de março de 2026 | | | | | | | |
| Aquisições | - | - | - | - | - | - | - |
| Baixas | - | - | - | - | - | - | - |
| Depreciação | (31) | (3) | - | - | - | - | (34) |
| Saldo contábil, líquido | 184 | 42 | - | - | - | - | 226 |
| Em 31 de março de 2026 | | | | | | | |
| Custo | 645 | 71 | - | - | - | - | 716 |
| Depreciação acumulada | (461) | (29) | - | - | - | - | (490) |
| Saldo contábil, líquido | 184 | 42 | - | - | - | - | 226 |

Notas Explicativas**Atom Educação e Editora S.A.**

Notas explicativas às informações contábeis intermediárias individuais e consolidadas--Continuação

31 de março de 2026

(Em milhares de reais, exceto quando indicado de outra forma)

13. Imobilizado e intangível--Continuação

| | Consolidado | | | | | | Total |
|----------------------------------|-----------------------------|---------------------|-------------|-------------------------|-------------------------|--------------------|--------------|
| | Equipamentos de Informática | Móveis e utensílios | Instalações | Benfeitorias em Imóveis | Máquinas e equipamentos | Obras em andamento | |
| Em 31 de dezembro de 2025 | | | | | | | |
| Aquisições | 100 | 71 | 6 | 367 | 34 | 10 | 588 |
| Baixas | (3) | - | - | - | - | (10) | (13) |
| Depreciação | (165) | (40) | (5) | (18) | (4) | - | (232) |
| Saldo contábil, líquido | 376 | 205 | 23 | 459 | 38 | - | 1.101 |
| Em 31 de dezembro de 2025 | | | | | | | |
| Custo | 1.175 | 632 | 103 | 516 | 50 | 10 | 2.486 |
| Depreciação acumulada | (799) | (428) | (80) | (57) | (12) | (10) | (1.385) |
| Saldo contábil, líquido | 376 | 204 | 23 | 459 | 38 | - | 1.100 |
| Em 31 de março de 2026 | | | | | | | |
| Aquisições | 4 | 8 | - | - | 3 | 15 | 30 |
| Baixas | - | - | - | - | - | - | - |
| Depreciação | (42) | (8) | (1) | (9) | - | - | (60) |
| Saldo contábil, líquido | 338 | 204 | 22 | 450 | 41 | 15 | 1.070 |
| Em 31 de março de 2026 | | | | | | | |
| Custo | 1.179 | 640 | 103 | 516 | 53 | 15 | 2.506 |
| Depreciação acumulada | (841) | (436) | (81) | (66) | (12) | - | (1.436) |
| Saldo contábil, líquido | 338 | 204 | 22 | 450 | 41 | 15 | 1.070 |

Notas Explicativas

Atom Educação e Editora S.A.

Notas explicativas às informações contábeis intermediárias individuais e consolidadas--Continuação
31 de março de 2026
(Em milhares de reais, exceto quando indicado de outra forma)

13. Imobilizado e intangível--Continuação

As variações do intangível por classe de ativo, estão demonstradas conforme a seguir:

| | Controladora | | Consolidado | | | | |
|----------------------------------|--------------|--|-------------|---------------------------------|-----------------------|--------------|---------------|
| | Software | | Software | Relacionamento com clientes (i) | Marcas e patentes (i) | Ágio (i) | Total |
| Em 31 de dezembro de 2025 | | | | | | | |
| Aquisições | - | | - | - | - | - | - |
| Amortização | (28) | | (28) | (445) | (166) | - | (639) |
| Saldo contábil, líquido | 79 | | 79 | 5.266 | 2.962 | 1.826 | 10.133 |
| Em 31 de dezembro de 2025 | | | | | | | |
| Custo | 135 | | 135 | 6.141 | 3.291 | 1.826 | 11.393 |
| Amortização acumulada | (56) | | (56) | (875) | (329) | - | (1.260) |
| Saldo contábil, líquido | 79 | | 79 | 5.266 | 2.962 | 1.826 | 10.133 |
| Em 31 de março de 2026 | | | | | | | |
| Aquisições | - | | - | - | - | - | - |
| Amortização | (7) | | (7) | (110) | (41) | - | (158) |
| Saldo contábil, líquido | 72 | | 72 | 5.156 | 2.921 | 1.826 | 9.981 |
| Em 31 de março de 2026 | | | | | | | |
| Custo | 135 | | 141 | 6.141 | 3.291 | 1.826 | 11.399 |
| Amortização acumulada | (63) | | (63) | (985) | (370) | - | (1.418) |
| Saldo contábil, líquido | 72 | | 78 | 5.156 | 2.921 | 1.826 | 9.981 |

(i) Conforme demonstrado na nota 6, dos valores de custo,, R\$6.141 são decorrentes da combinação de negócios" referente a relacionamento com clientes e R\$3.290 referente a marcas e patentes.

Notas Explicativas

Atom Educação e Editora S.A.

Notas explicativas às informações contábeis intermediárias individuais e consolidadas--Continuação
31 de março de 2026
(Em milhares de reais, exceto quando indicado de outra forma)

13. Imobilizado e intangível--Continuação

Teste ao valor recuperável de ativos (impairment)

A Companhia testou a recuperabilidade do ágio do Segmento Cebrac utilizando o conceito de valor em uso por meio de modelo de fluxo de caixa com data base findo em 31 de dezembro de 2025. Para o período findo em 31 de março de 2026, a Companhia não tem conhecimentos de nenhum indicador que possa afetar o valor recuperável dos ativos, sendo que o teste ao valor recuperável de ativos (impairment) será realizado ao final do exercício.

A metodologia aplicada em 31 de dezembro de 2025 para determinar o valor da unidade geradora de caixa (UGC) foi o fluxo de caixa descontado, também conhecido como Discounted Cash Flow (DCF). O conceito básico desta metodologia resume-se na determinação dos fluxos de caixa livres em um período determinado, em função do resultado operacional, do retorno ao resultado operacional da depreciação sobre o ativo imobilizado, apropriada ao resultado do exercício e da necessidade líquida de capital de giro incremental, determinada em função do ciclo financeiro da UGC.

Os saldos de caixa por período foram calculados a valor presente, descontados através de taxa que considera diversos componentes do financiamento, dívida e capital próprio de mercado. O uso da estrutura de capital do mercado é o adequado para a avaliação, pois é o custo que um participante teria para comprar uma empresa no mercado atualmente, mesmo que entenda que o preço esteja errado.

As principais premissas utilizadas na estimativa do valor em uso são apresentadas abaixo:

- Base das projeções: considerando-se crescimento nominal anual baseado pela inflação.
- Período das projeções: Período de cinco anos.
- Valor residual: Após o 5º ano, foi calculado com base na perpetuidade do fluxo de caixa, assumindo que os investimentos são equivalentes à depreciação, considerando a premissa de continuidade das operações por prazo indeterminado (perpetuidade) com crescimento pela inflação do último ano na perpetuidade.
- Desconto a valor presente: Foi considerado o mid-year Convention (abordagem de meio do ano) para desconto a valor presente dos fluxos de caixa projetados. A taxa de desconto utilizada no período foi de 15,20% ao ano.
- Premissas macroeconômicas: Os valores foram projetados utilizando dados macroeconômicos divulgados pelo Banco Central (Bacen).
- Tributação do resultado: Foram projetados de acordo com a legislação brasileira para o regime de lucro presumido aplicado a UGC.

Notas Explicativas

Atom Educação e Editora S.A.

Notas explicativas às informações contábeis intermediárias individuais e consolidadas--Continuação
31 de março de 2026
(Em milhares de reais, exceto quando indicado de outra forma)

13. Imobilizado e intangível--Continuação

Teste ao valor recuperável de ativos (impairment)--Continuação

Em confronto com o valor de registro, não houve apontamento de impairment, uma vez que a análise realizada indicou que os ágios permanecem alinhados às expectativas de rentabilidade futura. Dessa forma, não se fez necessária qualquer provisão para redução ao valor recuperável, garantindo a manutenção do valor contábil dos ativos.

14. Fornecedores

| | Controladora | |
|------------------------------------|---------------------|-------------------|
| | 31/03/2026 | 31/12/2025 |
| Fornecedores de serviços nacionais | 308 | 247 |
| | 308 | 247 |
| | Consolidado | |
| | 31/03/2026 | 31/12/2025 |
| Fornecedores de serviços nacionais | 618 | 397 |
| | 618 | 397 |

15. Obrigações trabalhistas e sociais

| | Controladora | |
|--|---------------------|-------------------|
| | 31/03/2026 | 31/12/2025 |
| Salários e encargos sociais | 4 | 7 |
| Provisão para férias, 13º e encargos sociais | 91 | 74 |
| | 95 | 81 |
| | Consolidado | |
| | 31/03/2026 | 31/12/2025 |
| Salários e encargos sociais | 241 | 226 |
| Provisão para férias, 13º e encargos sociais | 444 | 201 |
| | 685 | 427 |

Notas Explicativas

Atom Educação e Editora S.A.

Notas explicativas às informações contábeis intermediárias individuais e consolidadas--Continuação
31 de março de 2026
(Em milhares de reais, exceto quando indicado de outra forma)

16. Obrigações fiscais

| | Controladora | |
|--|---------------------|-------------------|
| | 31/03/2026 | 31/12/2025 |
| ISS, PIS e COFINS | 13 | 9 |
| Imposto de renda e contribuição social sobre o lucro | 20 | 45 |
| | 33 | 54 |
| | Consolidado | |
| | 31/03/2026 | 31/12/2025 |
| ISS, PIS e COFINS | 12 | 9 |
| Imposto de renda e contribuição social sobre o lucro | 357 | 369 |
| | 369 | 378 |

Os impostos apurados são decorrentes da controladora e suas controladas, conforme apuração dos resultados do período. Quando permitido, o saldo a recolher e a recuperar em aberto no ativo (Nota 9) são compensados.

Notas Explicativas

Atom Educação e Editora S.A.

Notas explicativas às informações contábeis intermediárias individuais e consolidadas--Continuação
31 de março de 2026
(Em milhares de reais, exceto quando indicado de outra forma)

17. Provisão para contingências

A Companhia e suas controladas em conjunto são parte em ações judiciais e processos administrativos perante alguns tribunais e órgãos governamentais, decorrentes do curso normal de suas operações, envolvendo questões cíveis.

A avaliação da probabilidade de perda inclui a avaliação das evidências disponíveis, a hierarquia das leis, as jurisprudências disponíveis, as decisões mais recentes nos tribunais e sua relevância no ordenamento jurídico, bem como a avaliação dos advogados externos. As provisões são revisadas e ajustadas para levar em conta alterações nas circunstâncias, tais como prazo de prescrição aplicável, conclusões de inspeções fiscais ou exposições adicionais identificadas com base em novos assuntos ou decisões de tribunais.

A Administração, com base em informações de seus assessores jurídicos, análise das demandas jurídicas pendentes e, quanto aos riscos trabalhistas e tributários, com base na experiência anterior referente às quantias reivindicadas, constituiu provisão em montante considerado suficiente para cobrir as perdas consideradas prováveis com as ações em curso e com indenizações rescisórias, como segue:

| | <u>Controladora</u> <u>Cíveis</u> |
|----------------------------------|--------------------------------------|
| Em 31 de dezembro de 2025 | - |
| Processos encerrados | - |
| Em 31 de março de 2026 | <u>-</u> |
| | <u>Consolidado</u> <u>Cíveis</u> |
| Em 31 de dezembro de 2025 | 1 |
| Processos encerrados | - |
| Em 31 de março de 2026 | <u>1</u> |

Os assessores jurídicos do Grupo estão conduzindo minuciosamente os esclarecimentos e as ações necessárias, com o objetivo de assegurar um desfecho favorável à Companhia para os processos em andamento.

Notas Explicativas

Atom Educação e Editora S.A.

Notas explicativas às informações contábeis intermediárias individuais e consolidadas--Continuação
31 de março de 2026
(Em milhares de reais, exceto quando indicado de outra forma)

17. Provisão para contingências--Continuação

Perdas possíveis, não provisionadas no balanço

O Grupo tem ações de naturezas cível, envolvendo riscos de perda classificados pela administração como possíveis, com base na avaliação de seus assessores legais, para as quais não há provisão constituída, conforme composição e estimativa a seguir:

| | <u>Consolidado</u> <u>Cíveis</u> |
|-------------------------------|-------------------------------------|
| Em 31 de dezembro de 2025 | 79 |
| Cebrac | 32 |
| Follow | 60 |
| Em 31 de março de 2026 | 92 |

Não é esperado nenhum outro passivo relevante resultante dos passivos contingentes, além daqueles provisionados.

18. Partes relacionadas

18.1. Valores a receber

Em 31 de março de 2026 o saldo a receber de R\$466 (R\$468 em 31 de dezembro de 2025) na controladora é com a controlada Atom Consultoria Financeira.

18.2. Valores a pagar

As transações estão registradas no passivo não circulante decorrente das intermediações de recebimento das vendas entre a controladora com as suas controladas, no qual a controladora faz a gestão de caixa dos recebíveis decorrente as vendas realizadas. Não há incidência de juros sobre os saldos, nem prazo pré-estipulado para pagamento, entretanto, há acordo formal entre as partes para que o pagamento não ocorra em prazo inferior a 12 meses (curto prazo), este acordo visa proporcionar maior estabilidade financeira às partes envolvidas, permitindo um planejamento mais adequado e seguro para ambas as entidades:

| Descrição | <u>Controladora</u> | | <u>Consolidado</u> | |
|--------------|---------------------|------------|--------------------|------------|
| | 31/03/2026 | 31/12/2025 | 31/03/2026 | 31/12/2025 |
| Atom Editora | 58.744 | 58.656 | - | - |
| Follow | 1.568 | 1.523 | - | - |
| | 60.312 | 60.179 | - | - |

Notas Explicativas

Atom Educação e Editora S.A.

Notas explicativas às informações contábeis intermediárias individuais e consolidadas--Continuação
31 de março de 2026
(Em milhares de reais, exceto quando indicado de outra forma)

18. Partes relacionadas--Continuação

18.2. Valores a pagar--Continuação

ATOM Editora

A subsidiária Atom Editora Ltda. (contratante) e a Companhia (contratada) possuem acordo de acionistas que contempla administração de meios de pagamentos, referente às transações de vendas de produtos, com remuneração prevista em contrato de 2,5% do faturamento da Atom Editora, adicionado o valor de R\$60 por ano. A remuneração acordada entre as partes abrange custos de intermediação, entrega de produtos, direitos autorais e despesas administrativas. Houve eliminação nos balanços patrimoniais entre as partes relacionadas no montante de R\$18 (2026) e R\$156 (2025).

18.3. Remuneração do pessoal-chave

Em atendimento ao CPC 05 - Divulgação Sobre Partes Relacionadas, informamos que não houve remuneração dos Diretores e Conselheiros, nos períodos findos em 31 de março de 2026 e 2025. Durante esse o período de 2026, a Companhia incorreu no montante de R\$294 (R\$632 em 2025), alocado ao resultado do exercício findo nessa data, referente a produção de serviços editoriais e direito de imagem por partes relacionadas em atividades realizadas em suas cias subsidiárias.

19. Patrimônio líquido

19.1. Capital social

O capital subscrito e integralizado em 31 de março de 2026 é de R\$18.103 (R\$18.103 em 31 de dezembro de 2025). uação

19.2. Reserva legal

A reserva legal é constituída anualmente como destinação de 5% do lucro líquido apurado em cada exercício, quando incorrido e não poderá exceder a 20% do capital social. A constituição da reserva legal poderá ser dispensada no exercício em que o saldo dessa reserva, acrescida do montante de reservas de capital, exceder 20% do capital social. A reserva legal tem por fim, assegurar a integridade do capital social e somente poderá ser utilizada para compensar prejuízos e aumentar o capital.

Notas Explicativas

Atom Educação e Editora S.A.

Notas explicativas às informações contábeis intermediárias individuais e consolidadas--Continuação
31 de março de 2026
(Em milhares de reais, exceto quando indicado de outra forma)

19. Patrimônio líquido--Continuação

19.1. Ações em tesouraria

Em 11 de dezembro de 2024 foi aprovado o plano de recompra de ações Atom Educação e Editora S.A., conforme permitido pelo artigo 2º, I, da Resolução CVM nº 77, de 29 de março de 2022, em uma série de operações no mercado e no limite de até 500.000 (quinhentos mil) de ações ordinárias, nominativas e escriturais, sem valor nominal.

19.2. Reserva de lucros

Quando designada, a reserva de lucros pode ser destinada a aumento de capital ou destinada à aplicação em investimentos previstos no orçamento de capital, principalmente voltado para a composição do fluxo financeiro da Companhia.

20. Receita líquida

| | Controladora | |
|--------------------------------------|--------------|--------------|
| | 31/03/2026 | 31/03/2025 |
| Receita bruta de vendas | | |
| Venda de produtos | 985 | 2.933 |
| Serviços | 224 | 721 |
| (-) Impostos sobre vendas | (31) | (106) |
| (-) Devoluções de vendas de produtos | (14) | (38) |
| (-) Ajuste a valor presente | 32 | (63) |
| Receita líquida | 1.196 | 3.447 |
| | | |
| | Consolidado | |
| | 31/03/2026 | 31/03/2025 |
| Receita bruta de vendas | | |
| Venda de produtos | 3.920 | 6.895 |
| Serviços | 1.067 | 2.406 |
| (-) Impostos sobre vendas | (92) | (258) |
| (-) Devoluções de vendas de produtos | (19) | (80) |
| (-) Ajuste a valor presente | 48 | (62) |
| Receita líquida | 4.924 | 8.901 |

De acordo a Legislação, as empresas do seguimento Editorial possuem imunidade sobre o ICMS e alíquota zero sobre PIS e COFINS no mercado interno para vendas de livros digitais, os quais são aplicáveis para a empresa do Grupo, incorrendo a tributação normal apenas sobre os serviços prestados do período.

Notas Explicativas

Atom Educação e Editora S.A.

Notas explicativas às informações contábeis intermediárias individuais e consolidadas--Continuação
31 de março de 2026
(Em milhares de reais, exceto quando indicado de outra forma)

21. Custo dos produtos e serviços vendidos

Os custos apresentados no período referem-se aos novos eixos de negócios e decisões estratégicas do Grupo, portanto, incorrendo nos custos ligados diretamente ao desenvolvimento dos novos conteúdos digitais.

| | Controladora | |
|------------------------------|--------------|--------------|
| | 31/03/2026 | 31/03/2025 |
| Custo dos produtos vendidos | (20) | (56) |
| Custo dos serviços prestados | (25) | (45) |
| | (45) | (101) |
| | | |
| | Consolidado | |
| | 31/03/2026 | 31/03/2025 |
| Custo dos produtos vendidos | (380) | (330) |
| Custo dos serviços prestados | (185) | (199) |
| | (565) | (529) |

22. Despesas administrativas

| Classificação por natureza | Controladora | | Consolidado | |
|----------------------------------|--------------|--------------|--------------|--------------|
| | 31/03/2026 | 31/03/2025 | 31/03/2026 | 31/03/2025 |
| Serviços prestados por terceiros | 914 | 1.168 | 1.819 | 2.394 |
| Despesas com auditoria | 22 | 77 | 22 | 77 |
| Despesas com pessoal | 398 | 468 | 1.594 | 1.106 |
| Despesas com informática | 596 | 835 | 601 | 843 |
| Despesas condominiais | 20 | 31 | 161 | 52 |
| | 1.950 | 2.579 | 4.197 | 4.472 |

23. Despesas com vendas

| | Controladora | |
|---------------------------------------|--------------|--------------|
| | 31/03/2026 | 31/03/2025 |
| Comissões | 55 | 108 |
| Despesas com propaganda e publicidade | 615 | 3.124 |
| | 670 | 3.232 |
| | | |
| | Consolidado | |
| | 31/03/2026 | 31/03/2025 |
| Comissões | 56 | 108 |
| Despesas com propaganda e publicidade | 722 | 3.165 |
| | 778 | 3.273 |

Notas Explicativas

Atom Educação e Editora S.A.

Notas explicativas às informações contábeis intermediárias individuais e consolidadas--Continuação
31 de março de 2026
(Em milhares de reais, exceto quando indicado de outra forma)

24. Outras despesas

| Classificação por natureza | Controladora | | Consolidado | |
|-----------------------------|--------------|------------|--------------|--------------|
| | 31/03/2026 | 31/03/2025 | 31/03/2026 | 31/03/2025 |
| Despesas diversas | 105 | 319 | 818 | 686 |
| Depreciação e Amortização | 192 | 191 | 218 | 211 |
| Depreciação e Arrendamentos | 51 | 26 | 118 | 93 |
| Manutenção | 4 | 16 | 20 | 59 |
| Energia elétrica | 18 | 22 | 45 | 32 |
| Viagens e condução | 5 | 2 | 69 | 138 |
| Impostos e taxas | 2 | 1 | 10 | 12 |
| | 377 | 577 | 1.298 | 1.231 |

25. Resultado financeiro

| | Controladora | |
|--|--------------|--------------|
| | 31/03/2026 | 31/03/2025 |
| Receitas financeiras | | |
| Rendimento de aplicação financeira | 46 | 20 |
| | 46 | 20 |
| Despesas financeiras | | |
| Multa | (2) | - |
| Despesas bancárias | (1) | (2) |
| Taxas de Intermediação de pagamentos (*) | (43) | (92) |
| Despesa financeira de arrendamento | (6) | (1) |
| | (52) | (95) |
| Ganho ou perda de capital (**) | (4) | 95 |
| Resultado financeiro líquido | (10) | 20 |
| | | |
| | Consolidado | |
| | 31/03/2026 | 31/03/2025 |
| Receitas financeiras | | |
| Rendimento de aplicação financeira | 47 | 26 |
| Outras receitas financeiras | 75 | 55 |
| | 122 | 81 |
| Despesas financeiras | | |
| Juros | - | (12) |
| Multa | (2) | - |
| Despesas bancárias | (5) | (3) |
| Taxas de Intermediação de pagamentos (*) | (43) | (110) |
| Despesa financeira de arrendamento | (23) | (22) |
| | (73) | (147) |
| Ganho ou perda de capital (**) | (4) | 95 |
| Resultado financeiro líquido | 45 | 29 |

(*) O Grupo utiliza um intermediador de pagamento para suas transações de recebimento, sendo que o mesmo obtém a sua taxa de cobrança pela transação ocorrida, portanto, incorrendo em despesas financeiras decorrente da operação do negócio.

(**) O Grupo faz uma gestão ativa do seu caixa e constantemente está atento a oportunidades. No período findo em 31 de março de 2026 em comparação com o mesmo período de 2025, o resultado de ganhos em capital foi maior devido ao aumento da volatilidade, beneficiando os *traders* que prestam serviços para a Companhia. Grande parte dos resultados vieram das operações de *day-trade* no mercado de ações e futuros e operações estruturadas de arbitragem. O Grupo não considera como resultado recorrente devido a variação e imprevisibilidade do mercado.

Notas Explicativas

Atom Educação e Editora S.A.

Notas explicativas às informações contábeis intermediárias individuais e consolidadas--Continuação
31 de março de 2026
(Em milhares de reais, exceto quando indicado de outra forma)

26. Imposto de renda e contribuição social

a) Corrente

| | Controladora | |
|--|---------------------|-------------------|
| | 31/03/2026 | 31/03/2025 |
| Prejuízo antes da provisão para Imposto de Renda e Contribuição Social | (1.901) | (1.247) |
| Resultado de controladas por equivalência patrimonial | (84) | (1.669) |
| Prejuízo fiscal | (1.985) | (2.916) |
| Prejuízo fiscal não reconhecido | 1.985 | 2.916 |
| Imposto de Renda e Contribuição Social corrente | - | - |
| | Consolidado | |
| | 31/03/2026 | 31/03/2025 |
| Prejuízo antes da provisão para Imposto de Renda e Contribuição Social | (1.847) | (570) |
| Alíquota nominal de 34% | 628 | 194 |
| Diferença de alíquota sobre resultado de subsidiárias (*) | (795) | (524) |
| Imposto de Renda e Contribuição Social corrente | (167) | (330) |

(*) O grupo possui empresas enquadradas no Regime Tributário Lucro Presumido (Atom Editora) e no Lucro Real (controladora e demais controladas).

b) Diferido

A Companhia possui prejuízo fiscal e base negativa de contribuição social no montante de R\$42.745 (R\$40.756 em 31 de dezembro de 2025), sobre os quais não foram contabilizados imposto de renda e contribuição social diferidos, uma vez que, atualmente, a Companhia não possui planos específicos para sua utilização futura. A Administração continua monitorando as estratégias e operações e, caso identifiquem a viabilidade de uso do imposto diferido, tomarão as medidas para seu adequado registro contábil.

27. Resultado por ação

O resultado por ação é calculado mediante a divisão do lucro (prejuízo) líquido do período pela quantidade da média ponderada do número de ações emitidas.

| | Consolidado | |
|--|--------------------|-------------------|
| | 31/03/2026 | 31/03/2025 |
| Prejuízo líquido do período | (2.014) | (900) |
| Quantidade média ponderada de ações em circulação (milhares) | 23.805 | 23.805 |
| Prejuízo líquido por ação | (0,08460) | (0,05146) |

Notas Explicativas

Atom Educação e Editora S.A.

Notas explicativas às informações contábeis intermediárias individuais e consolidadas--Continuação
31 de março de 2026
(Em milhares de reais, exceto quando indicado de outra forma)

28. Segmentos operacionais

As informações por segmento operacional são apresentadas de modo consistente com o relatório interno fornecido para a Diretoria Executiva, que é a principal tomadora de decisões operacionais, além de ser responsável pela alocação de recursos, avaliação de desempenho e tomada de decisões estratégicas no Grupo.

As informações por segmentos estão sendo apresentadas de acordo com o CPC 22 - Informações por Segmento (IFRS 8) e em relação aos negócios da Companhia e suas controladas e controladas em conjunto que foram identificados com base na sua estrutura de gerenciamento e nas informações gerenciais internas utilizados pelos principais tomadores de decisão da Companhia.

Um segmento é um componente identificável da Companhia, destinado à fabricação de produtos ou à prestação de serviços, ou ao fornecimento de produtos e serviços num ambiente econômico particular, o qual esteja sujeito a riscos e remunerações que são diferentes daqueles outros segmentos. Os resultados por segmento, assim como os ativos e os passivos, consideram os itens diretamente atribuíveis ao segmento, assim como aqueles que possam ser alocados em bases razoáveis. Os itens não alocados compreendem principalmente ativos corporativos.

1. Segmentação

As informações por segmentos são apresentadas de modo consistente com o relatório interno fornecido para o principal tomador de decisões operacionais. O principal tomador de decisões operacionais, responsável pela alocação de recursos e pela avaliação de desempenho dos segmentos operacionais, é a Diretoria Executiva, também responsável pela tomada das decisões estratégicas do Grupo. As principais atividades do Grupo referente às empresas Atom Educação, Atom Editora, Follow e Atom Consultoria Financeira abrangem a produção de treinamentos para desenvolvimento profissional, publicação e edição de livros e revistas educacionais, de conteúdos voltados ao mercado financeiro. A controlada em conjunto Cebrac atua no editorial e publicação de edição de livros e atividades de apoio a educação.

Os segmentos reportáveis apresentados pelo Grupo são:

| Segmentos reportáveis | Operações |
|-----------------------|---|
| Atom | Material didático e aula ao vivo referente ao mercado financeiro: Editorial e distribuição de conteúdo digital como aula ao vivo decorrente do livro para fixação do conhecimento do mercado financeiro |
| Cebrac | Material didático e <i>Royalties</i> : Editorial e distribuição de conteúdo físico e <i>royalties</i> pelas franquias que comercialização os materiais didáticos e aulas para apoio a educação. |

Notas Explicativas**Atom Educação e Editora S.A.**

Notas explicativas às informações contábeis intermediárias individuais e consolidadas--Continuação
31 de março de 2026
(Em milhares de reais, exceto quando indicado de outra forma)

28. Segmentos operacionais--Continuação1. Segmentação--Continuação

Balanço patrimonial consolidado em 31 de março de 2026

| | Atom | Cebrac | Total |
|----------------------|---------------|--------------|---------------|
| Ativo | | | |
| Circulante | 4.466 | 4.327 | 8.793 |
| Não circulante | 318 | 965 | 1.283 |
| Imobilizado | 226 | 844 | 1.070 |
| Intangível | 9.975 | 6 | 9.981 |
| Total ativo | 14.985 | 6.142 | 21.127 |
| Passivo | | | |
| Circulante | 641 | 1.515 | 2.156 |
| Não circulante | 123 | 654 | 777 |
| Patrimônio líquido | 14.221 | 3.973 | 18.194 |
| Total passivo | 14.985 | 6.142 | 21.127 |

Demonstração do resultado consolidado do trimestre findo em 31 de março de 2026

| | Atom | Cebrac | Total |
|--|----------------|--------------|----------------|
| Receita líquida | 1.268 | 3.656 | 4.924 |
| Custos dos produtos vendidos e serviços prestados | (45) | (520) | (565) |
| Lucro bruto | 1.223 | 3.136 | 4.359 |
| Despesas operacionais | (2.994) | (3.257) | (6.251) |
| Resultado antes das receitas financeiras e impostos | (1.771) | (121) | (1.892) |
| Resultado financeiro líquido | | | |
| Despesas financeiras | (58) | (19) | (77) |
| Receitas financeiras | 47 | 75 | 122 |
| Lucro (prejuízo) antes IRPJ e CSLL | (1.782) | (65) | (1.847) |
| Imposto de renda e contribuição social | (2) | (165) | (167) |
| Lucro líquido (prejuízo) do período | (1.784) | (230) | (2.014) |
| Lucro (prejuízo) atribuível a: | (1.784) | (230) | (2.014) |
| Acionistas controladores | (1.784) | (117) | (1.901) |
| Acionistas não controladores | - | (113) | (113) |

Notas Explicativas

Atom Educação e Editora S.A.

Notas explicativas às informações contábeis intermediárias individuais e consolidadas--Continuação
31 de março de 2026
(Em milhares de reais, exceto quando indicado de outra forma)

28. Segmentos operacionais--Continuação

1. Segmentação--Continuação

Demonstração dos fluxos de caixa consolidados do trimestre findo em 31 de março de 2026

| | Atom | Cebrac | Total |
|---|--------------|------------|--------------|
| Caixa líquido oriundo das (aplicado nas) atividades operacionais | (703) | 437 | (266) |
| Caixa líquido oriundo das (aplicado nas) atividades de investimentos | - | (36) | (36) |
| Caixa líquido oriundo das (aplicado nas) atividades de financiamentos | (54) | (80) | (134) |
| Aumento (redução) do saldo de caixa e equivalentes de caixa | (757) | 321 | (436) |

Outras operações incluem mesa de operações (*Traders* que operam com o capital do Grupo) e parcerias de indicação para abertura de contas. Nenhum destes segmentos operacionais atingiu qualquer um dos limites quantitativos para determinar segmentos reportáveis em março de 2026. Além disso, o tomador de decisão do Grupo revisa os relatórios gerenciais internos do segmento reportável (Material didático e aula ao vivo) pelo menos trimestralmente.

Notas Explicativas

Atom Educação e Editora S.A.

Notas explicativas às informações contábeis intermediárias individuais e consolidadas--Continuação
31 de março de 2026
(Em milhares de reais, exceto quando indicado de outra forma)

28. Segmentos operacionais--Continuação

2. Principais clientes

O Grupo diante das operações do negócio não obtém lista das principais ou quaisquer concentrações por parte dos clientes, visto que a sua operação e distribuição é para o meio digital e por meio de franquias para todo o público-alvo. Portanto, não há nenhum principal cliente que possa impactar na continuidade da operação e que deva ser mapeado pelo Grupo.

29. Seguros

O Grupo possui um imóvel comercial para suportar sua equipe administrativa e educacional, visando o gerenciamento de riscos com o objetivo de delimitá-los, contratando no mercado coberturas compatíveis com o seu porte e operação. As coberturas foram contratadas por montantes considerados suficientes pela administração para cobrir eventuais sinistros, considerando a natureza da sua atividade, os riscos envolvidos em suas operações e a orientação dos consultores de seguros. O escopo dos trabalhos de nossos auditores não inclui a revisão da suficiência da cobertura de seguros, a qual foi determinada pela Administração.

Em 31 de março de 2026, a Companhia apresenta apólice de seguro contratada com terceiros que protege contra risco de sinistros no imóvel comercial, no montante de R\$2.000.

Pareceres e Declarações / Relatório da Revisão Especial - Sem Ressalva

Relatório do auditor independente sobre a revisão das informações trimestrais

Ao Conselho de Administração e aos Acionistas da
Atom Educação e Editora S.A.
R. Eulália Silva, 454 - 8º Andar - Jardim Faculdade, 18030-230 Sorocaba - SP

Introdução

Revisamos as informações contábeis intermediárias, individuais e consolidadas, da Atom Educação e Editora S.A. (Companhia), contidas no Formulário de Informações Trimestrais (ITR) referente ao trimestre findo em 31 de março de 2026, que compreendem o balanço patrimonial em 31 de março de 2026 e as respectivas demonstrações do resultado, do resultado abrangente, das mutações do patrimônio líquido e dos fluxos de caixa para o período de três meses findo naquela data, bem como as correspondentes notas explicativas, incluindo as políticas contábeis materiais e outras informações elucidativas.

A diretoria é responsável pela elaboração das informações contábeis intermediárias individuais e consolidadas de acordo com o Pronunciamento Técnico CPC 21 (R1) Demonstração Intermediária e com a norma contábil internacional (IFRS Accounting Standards) IAS 34 Interim Financial Reporting, emitida pelo International Accounting Standards Board (IASB), assim como pela apresentação dessas informações de forma condizente com as normas expedidas pela Comissão de Valores Mobiliários, aplicáveis à elaboração das Informações Trimestrais (ITR). Nossa responsabilidade é a de expressar uma conclusão sobre essas informações contábeis intermediárias, individuais e consolidadas, com base em nossa revisão.

Alcance da revisão

Conduzimos nossa revisão de acordo com as normas brasileiras e internacionais de revisão de informações intermediárias (NBC TR 2410 Revisão de Informações Intermediárias Executada pelo Auditor da Entidade e ISRE 2410 Review of Interim Financial Information Performed by the Independent Auditor of the Entity, respectivamente). Uma revisão de informações intermediárias consiste na realização de indagações, principalmente às pessoas responsáveis pelos assuntos financeiros e contábeis e na aplicação de procedimentos analíticos e de outros procedimentos de revisão. O alcance de uma revisão é significativamente menor do que o de uma auditoria conduzida de acordo com as normas de auditoria e, conseqüentemente, não nos permitiu obter segurança de que tomamos conhecimento de todos os assuntos significativos que poderiam ser identificados em uma auditoria. Portanto, não expressamos uma opinião de auditoria.

Conclusão sobre as informações intermediárias individuais e consolidadas

Com base em nossa revisão, não temos conhecimento de nenhum fato que nos leve a acreditar que as informações contábeis intermediárias, individuais e consolidadas, incluídas nas informações trimestrais acima referidas não foram elaboradas, em todos os aspectos relevantes, de acordo com o Pronunciamento Técnico CPC 21 (R1) e a IAS 34 aplicáveis à elaboração de Informações Trimestrais (ITR), e apresentadas de forma condizente com as normas expedidas pela Comissão de Valores Mobiliários.

Outros assuntos

Demonstrações do valor adicionado

As informações trimestrais acima referidas incluem as demonstrações do valor adicionado (DVA), individuais e consolidadas, referente ao período de três meses findo em 31 de março de 2026, elaboradas sob a responsabilidade da diretoria da Companhia e apresentadas como informação suplementar para fins de IAS 34. Essas demonstrações foram submetidas a procedimentos de revisão executados em conjunto com a revisão das informações trimestrais, com o objetivo de concluir se elas estão conciliadas com as informações contábeis intermediárias, individuais e consolidadas, e registros contábeis, conforme aplicável, e se sua forma e conteúdo está de acordo com os critérios definidos no Pronunciamento Técnico CPC 09 Demonstração do Valor Adicionado. Com base em nossa revisão, não temos conhecimento de nenhum fato que nos leve a acreditar que essas demonstrações do valor adicionado não foi elaboradas, em todos os aspectos relevantes, segundo os critérios definidos nessa Norma e de forma consistente em relação às informações contábeis intermediárias, individuais e consolidadas, tomadas em conjunto.

Outras informações que acompanham as informações contábeis intermediárias individuais e consolidadas e o relatório do auditor

A diretoria da Companhia é responsável por essas outras informações que compreendem o Relatório da administração.

Nossa conclusão sobre as informações contábeis intermediárias individuais e consolidadas não abrange o Relatório da administração e não expressamos qualquer forma de conclusão de auditoria sobre esse relatório.

Em conexão com a revisão das informações contábeis intermediárias individuais e consolidadas, nossa responsabilidade é a de ler o Relatório da administração e, ao fazê-lo, considerar se esse relatório está, de forma relevante, inconsistente com as informações financeiras intermediárias individuais e consolidadas ou com nosso conhecimento obtido na revisão ou, de outra forma, aparenta estar distorcido de forma relevante. Se, com base no trabalho realizado, concluirmos que há distorção relevante no Relatório da administração, somos requeridos a comunicar esse fato. Não temos nada a relatar a este respeito.

Campinas, 08 de maio de 2026.

ERNST & YOUNG
Auditores Independentes S/S Ltda.
CRC SP-027623/F

Marcos Roberto Sponchiado
Contador CRC SP-175536/O

Pareceres e Declarações / Declaração dos Diretores sobre as Demonstrações Financeiras

Declaração dos Diretores sobre as Demonstrações Financeiras

Em atenção ao disposto no art. 27, incisos V e VI da Resolução CVM nº 80, de 29 de março de 2022, conforme alterada, vimos pela presente declarar que, na qualidade de diretores da ATOM EDUCAÇÃO E EDITORA S.A., revisamos, discutimos e concordamos com as informações contidas das demonstrações financeiras da Companhia, referentes ao exercício social encerrado em 31 de março de 2026.

Ficamos à disposição para esclarecimentos adicionais que se fizerem necessários.

José Joaquim Paifer
Diretor-Presidente

Danilo Rodrigo Cisotto
Diretor Financeiro e de Relações com Investidores

Pareceres e Declarações / Declaração dos Diretores sobre o Relatório do Auditor Independente

Declaração dos Diretores sobre o Relatório dos Auditores Independentes

Em atenção ao disposto no art. 27, incisos V e VI da Resolução CVM nº 80, de 29 de março de 2022, conforme alterada, vimos pela presente declarar que, na qualidade de diretores da ATOM EDUCAÇÃO E EDITORA S.A., revisamos, discutimos e concordamos com as conclusões expressas no relatório dos auditores independentes Ernst & Young, relativas às demonstrações financeiras da Companhia, referentes ao exercício social encerrado em 31 de março de 2026.

Em conformidade com a Resolução CVM nº 162/22, informamos que a Companhia e suas controladas adotam como procedimento formal consultar os auditores independentes Ernst Young Auditores Independentes S.S. ("EY"), no sentido de assegurar-se de que a realização da prestação de outros serviços não venha afetar sua independência e objetividade necessárias ao desempenho dos serviços de auditoria independente. A política da Companhia na contratação de serviços de auditores independentes assegura que não haja conflito de interesses, perda de independência ou objetividade. Para o trimestre findo em 31 de março de 2026, não houve a contratação de serviços não relacionados a auditoria externa.

Ficamos à disposição para esclarecimentos adicionais que se fizerem necessários.

José Joaquim Paifer
Diretor-Presidente

Danilo Rodrigo Cisotto
Diretor Financeiro e de Relações com Investidores